

CAPITOLUL

10

Prețuri

Cuprins tabele:	pag.
10.1. Indicii prețurilor de consum	106
10.2. Rata inflației	106
10.3. Prețurile medii ale principalelor produse vândute în piețele agroalimentare și oboarele din municipiul Călărași	107

Sursa datelor

Cercetări statistice:

- Cercetarea statistică a bugetelor de familie și cercetarea statistică structurală în întreprinderi, pentru elaborarea sistemelor de ponderare folosite la calculul indicelui de prețuri;
- Cercetarea statistică privind prețurile și tarifele mărfurilor și serviciilor care intră în consumul populației, realizată pe eșantioane reprezentative de sortimente, precum și unități de observare (magazine, piețe și unități prestatoare de servicii), pentru calculul indicilor prețurilor de consum;
- Cercetarea statistică privind prețurile de producție ale principalelor produse vândute de către producătorii particulari în piețele agroalimentare;
- Cercetarea statistică privind prețurile de achiziție/vânzare la principalele produse agricole.
- Cercetare statistică privind prețurile principalelor produse care reprezintă consum intermediar în agricultură.

Precizări metodologice

- **Indicele prețurilor de consum (IPC)** măsoară evoluția de ansamblu a prețurilor mărfurilor cumpărate și a tarifelor serviciilor utilizate de către populație într-o anumită perioadă (denumită perioadă curentă), față de o perioadă anterioară (denumită perioadă de bază sau de referință). Indicele prețurilor de consum se calculează **numai** pentru elementele care intră în **consumul direct** al populației, fiind excluse: consumul din resurse proprii, cheltuielile cu caracter de investiții și acumulare, dobânzile plătite la credite, ratele de asigurare, amenzile, impozitele, etc., precum și cheltuielile aferente plății muncii pentru producția agricolă a gospodăriilor individuale.
- **Ponderile** utilizate pentru agregarea indicilor prețurilor de consum sunt obținute din **Cercetarea statistică a bugetelor de familie** și rezultă din structura cheltuielilor medii lunare efectuate de o gospodărie pentru cumpărarea bunurilor și plata serviciilor necesare satisfacerii nevoilor de trai. Ponderile se actualizează anual, luându-se în considerare cea mai recentă estimare a cheltuielilor populației. Indicele se calculează prin agregarea indicilor individuali la nivel de post de cheltuieți, grupă (alimentară, nealimentară și servicii) și total.
- Perioadele de referință pentru colectarea prețurilor sunt 1-7, 10-17, 21-27 ale fiecărei luni pentru mărfurile alimentare, tutun, benzină, motorină, gaz lichefiat și tarifele pentru apă, canal, salubritate, iar pentru mărfurile nealimentare și servicii, colectarea prețurilor se face în perioada 10-17 a fiecărei luni. Prețurile colectate sunt prețuri cu amănuntul, inclusiv TVA.
- **Colectarea prețurilor** pentru principalele produse agricole se realizează cu frecvență săptămânală în piețele agroalimentare și lunară în oboare, la procesatori, angrosiști și la societățile comerciale agricole.
- **Prețurile medii ale principalelor produse agricole au următoarele caracteristici:**
 - nu includ costurile de transport, stocare, etc.;
 - nu cuprind subvențiile pe produs ;
 - nu cuprind TVA.
- **Prețurile medii anuale ale produselor vândute în piețele agroalimentare** la nivel de țară sunt obținute ca medie aritmetică ponderată a prețurilor medii lunare, la nivel de produs/țară.

INDICII PREȚURILOR DE CONSUM, ÎN PERIOADA 2011 - 2016
 (decembrie anul curent față de decembrie anul precedent)

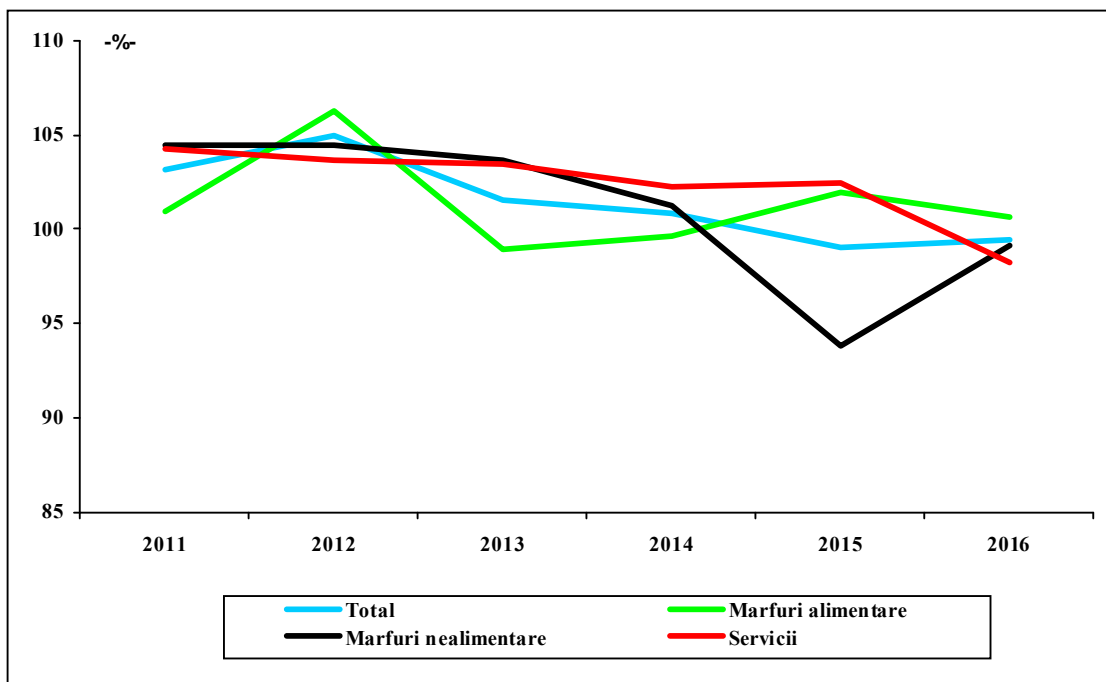

EVOLUȚIA INDICILOR PREȚURILOR DE CONSUM ÎN PERIOADA 2011 -2016
 (anul curent față de anul precedent)

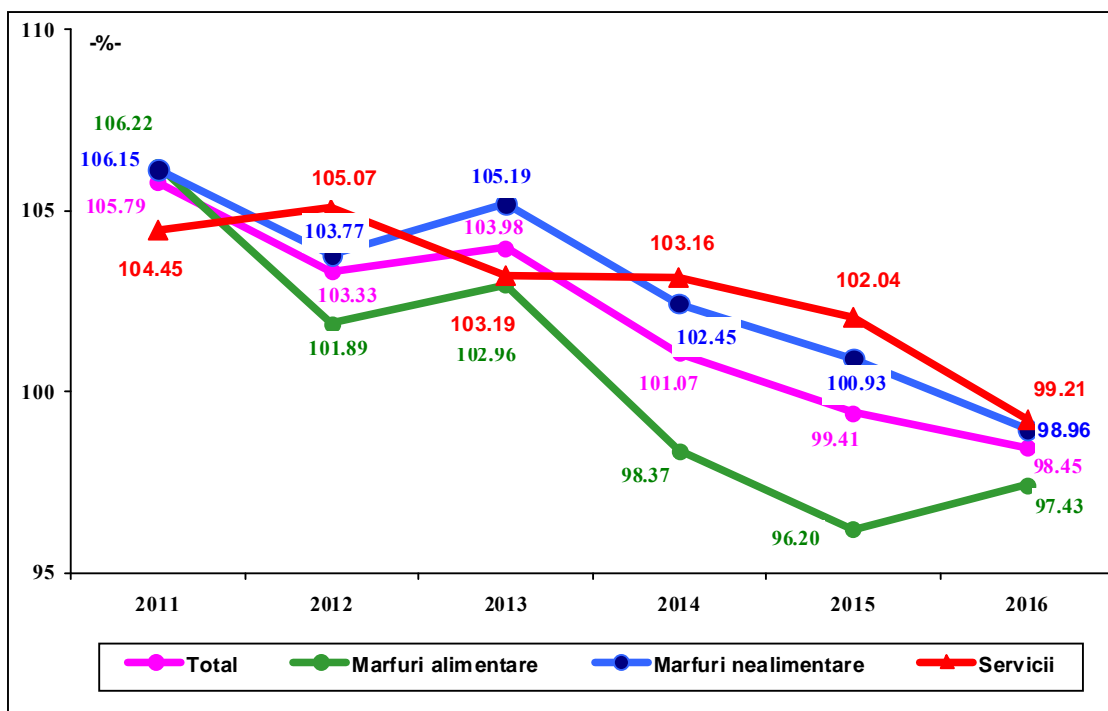

10.1. INDICIILOR PREȚURILOR DE CONSUM ¹⁾

	-%-					
	2011	2012	2013	2014	2015	2016
Total ²⁾	105,79	103,33	103,98	101,07	99,41	98,45
Mărfuri alimentare ²⁾	106,02	101,89	102,96	98,37	96,20	97,43
Mărfuri nealimentare ²⁾	106,15	103,77	105,19	102,45	100,93	98,96
Servicii ²⁾	104,45	105,07	103,19	103,16	102,04	99,21
Total ³⁾	103,14	104,95	101,55	100,83	99,07	99,46
Mărfuri alimentare ³⁾	100,95	106,21	98,19	99,59	93,80	100,68
Mărfuri nealimentare ³⁾	104,45	104,48	103,62	101,25	101,95	99,13
Servicii ³⁾	104,23	103,61	103,43	102,25	102,41	98,17
Total ⁴⁾	378394,96	397166,89	403282,05	406618,98	402822,65	400641,25
Mărfuri alimentare ⁴⁾	275868,03	293010,52	287699,27	286516,65	268762,68	270586,68
Mărfuri nealimentare ⁴⁾	410513,69	428901,77	444428,33	449986,89	458748,78	454738,60
Servicii ⁴⁾	696843,01	722013,11	746745,08	763544,81	781979,76	767688,19

¹⁾ La nivel național

²⁾ Anul curent față de anul precedent

³⁾ Decembrie an curent față de decembrie an precedent

⁴⁾ Decembrie an curent, față de octombrie 1990.

10.2. RATA INFLAȚIEI ¹⁾

	-% -					
	2011	2012	2013	2014	2015	2016
Total ²⁾	0,3	0,4	0,1	0,1	-0,1	0,0
Mărfuri alimentare ²⁾	0,1	0,5	-0,2	0,0	-0,5	0,1
Mărfuri nealimentare ²⁾	0,4	0,4	0,3	0,1	0,2	-0,1
Servicii ²⁾	0,3	0,3	0,3	0,2	0,2	-0,2
Total ³⁾	5,79	3,33	3,98	1,07	-0,59	-1,55
Mărfuri alimentare ³⁾	6,02	1,89	2,96	-1,63	-3,80	-2,57
Mărfuri nealimentare ³⁾	6,15	3,77	5,19	2,45	0,93	-1,04
Servicii ³⁾	4,45	5,07	3,19	3,16	2,04	-0,79
Total ⁴⁾	3,14	4,95	1,55	0,83	-0,93	-0,54
Mărfuri alimentare ⁴⁾	0,95	6,21	-1,81	-0,41	-6,20	0,68
Mărfuri nealimentare ⁴⁾	4,45	4,48	3,62	1,25	1,95	-0,87
Servicii ⁴⁾	4,23	3,61	3,43	2,25	2,41	-1,83

¹⁾ La nivel național

²⁾ medie lunară

³⁾ anuală

⁴⁾ la sfârșitul anului

10.3. PREȚURILE MEDII ALE PRINCIPALELOR PRODUSE VÂNDUTE ÎN PIEȚELE AGROALIMENTARE ȘI OBOARELE DIN MUNICIPIUL CĂLĂRAȘI

	U.M.	2011	2012	2013	2014	2015	2016
Orz – orzoaică	lei /kg	0,79	0,85	0,89	0,89
Ovăz	lei /kg	0,91	0,78	1,12
Porumb	lei /kg	0,92	0,98	0,96	0,75	0,81	0,9
Fasole boabe (uscată)	lei /kg	5,38	6,77	8,53	9,97	9,62	8,69
Cartofi timpurii și de vară	lei /kg	1,56	1,52	2,03	1,33	1,71	1,92
Cartofi de toamnă	lei /kg	1,82	1,39	1,99	1,87	1,50	1,82
Conopidă	lei /kg	3,63	2,53	3,44	3,58	4,24	3,32
Varză albă timpurie și de vară	lei /kg	1,51	2,26	1,57	1,94	2,43	1,9
Varză de toamnă	lei /kg	1,90	1,26	1,09	1,15	2,48	2,54
Salată verde	lei /kg	7,86	6,90	6,96	6,81	4,19	3,39
Tomate de câmp	lei /kg	2,95	3,54	2,96	3,80	3,80	4,25
Castraveți de câmp	lei /kg	2,35	2,55	2,98	2,45	3,20	3,74
Morcovi	lei /kg	2,18	2,38	2,56	2,15	2,85	2,96
Ceapă uscată	lei /kg	2,25	1,89	2,07	2,40	2,26	2,56
Fasole pastăi	lei /kg	4,21	5,22	4,50	4,05	6,35	5,75
Ardei capia	lei /kg	3,78	3,41	4,41	4,09	4,34	4,19
Ardei gras	lei /kg	3,25	2,40	3,23	2,82	3,61	3,43
Ardei gogoșar	lei /kg	2,61	3,18	3,98	4,28	4,20	3,99
Vinete	lei /kg	3,32	1,62	2,18	2,69	3,06	3,13
Usturoi uscat	lei /kg	23,13	12,00	11,15	9,88	8,86	10,76
Spanac	lei /kg	5,06	4,37	5,15	4,46	5,28	6,66
Pepeni galbeni	lei /kg	1,62	2,01	1,63	1,58	2,04	1,79
Pepeni verzi	lei /kg	0,63	1,27	0,89	1,05	1,15	1,01
Mere	lei /kg	3,50	3,24	3,43	3,60	3,66	3,3
Pere	lei /kg	6,62	5,00	6,65	6,79	6,72	6,09
Piersici	lei /kg	3,37	3,68	4,93	3,46	3,76	4,63
Caise	lei /kg	5,17	3,31	3,08	5,23	5,35	6,75
Cireșe	lei /kg	13,46	8,75	7,75	9,39	7,04	12,04
Vișine	lei /kg	6,60	6,00	7,17	5,90	5,81	6,79
Prune	lei /kg	2,92	3,25	2,84	2,84	3,65	3,42
Nuci în coajă(inclusiv miez în echivalent)	lei /kg	36,71	29,81	40,08	38,54	44,28	36,77
Căpșuni	lei /kg	7,43	7,89	7,33	6,83	7,25	6,41
Struguri de masă	lei /kg	4,80	5,51	4,97	6,16	5,57	5,68
Lapte proaspăt de vacă	lei /litru	2,94	3,00	3,16	3,0	2,97	2,99
Ouă de găină	lei/buc.	0,45	0,60	0,50	0,56	0,52	0,45
Miere de albine	lei /kg	23,37	24,82	25,02	27,07	27,01	26,71
Brânză telemea din lapte vacă	lei /kg	13,26	13,27	13,16	13,55	13,32	12,29
Brânză din lapte de oaie	lei /kg	15,13	14,60	15,13	15,79	19,67	21,98

