

CAPITOLUL

2

Populație

Cuprins tabele:	pag.
2.1. Populația pe medii , la recensăminte.....	23
2.2. Populația rezidentă pe sexe și medii de rezidență după grupa de vârstă la Recensământul populației și locuințelor din 20 octombrie 2011.....	23
2.3. Populația după etnie, la Recensământul populației și locuințelor din 20 octombrie 2011.....	24
2.4. Populația după religie la Recensământul populației și locuințelor din 20 octombrie 2011...	24
2.5. Populația după domiciliu, la 1 iulie pe sexe și medii.....	25
2.6. Populația rezidentă pe sexe și medii, la 1 iulie.....	25
2.7. Populația rezidentă pe grupe de vârstă și sexe, la 1 iulie – ambele medii.....	26
2.8. Populația rezidentă pe grupe de vârstă și sexe, la 1 iulie – mediul urban.....	27
2.9. Populația rezidentă pe grupe de vârstă și sexe, la 1 iulie-mediul rural.....	28
2.10 Populația rezidentă pe grupe de vârstă și medii la 1 iulie.....	29
2.11. Populația după domiciliu pe grupe de vârstă , pe sexe și medii la 1 iulie 2022.....	30
2.12. Mișcarea naturală a populației – ambele medii.....	31
2.13. Mișcarea naturală a populației - mediul urban	32
2.14. Mișcarea naturală a populației - mediul rural	32
2.15. Durata medie a vieții, pe sexe și medii	33
2.16. Ratele de fertilitate, pe grupe de vârstă	33
2.17. Decese, pe grupe de vârstă și sexe	34
2.18. Decese pe cauze de deces	35
2.19. Ratele specifice de mortalitate, pe cauze de deces	35
2.20. Vârsta medie a soților la data încheierii căsătoriei, pe medii	36
2.21. Divorțuri după numărul copiilor minori rămași prin desfacerea căsătoriei	36
2.22. Migrația internă determinată de schimbarea domiciliului, pe medii	37
 Teritorial	 pag.
2.23. Populația după domiciliu pe sexe și localități, la 1 ianuarie 2021.....	38
2.24. Populația după domiciliu, pe sexe și localități, densitatea populației, la 1 iulie 2021.....	39
2.25. Populația după domiciliu pe grupe de vârstă și localități, la 1 iulie 2021.....	40
2.26. Mișcarea naturală a populației pe localități, în anul 2021 (date absolute)	41

Sursa datelor**Surse statistice:**

- Recensămintele populației;
- Statistici din evidența curentă a populației, pentru datele referitoare la numărul și structura demografică a populației;
- Înregistrări din evidența stării civile:
Buletine statistice demografice completate de oficiile de stare civilă cu date referitoare la nașteri, decese, căsătorii, divorțuri și înregistrări primite de la judecătorii și notariate pentru divorțuri.

Surse administrative:

- Baza de date a Ministerului Afacerilor Interne, privind evidența persoanelor, pentru populația după domiciliu, migrația internă (cu schimbarea domiciliului și stabilirea reședinței) și internațională (definitivă) determinată de schimbarea domiciliului.

Precizări metodologice

În statisticile oficiale, populația este calculată după două dimensiuni:

- populația rezidentă, conform criteriului reședinței obișnuite pe teritoriul României pentru o perioadă de cel puțin 12 luni, indiferent de cetățenie, comparabilă cu rezultatele Recensământului Populației și al Locuințelor din octombrie 2011 și cu celelalte state membre ale Uniunii Europene;
- populația după domiciliu, cf. criteriului de domiciliu pe teritoriul României, numai pentru persoanele cu cetățenie română.

• **Populația rezidentă** reprezintă totalitatea persoanelor cu cetățenie română, străini și fără cetățenie, care au **reședința obișnuită** pe teritoriul României. Populația rezidentă la o anumită dată a fost determinată conform metodologiei și reglementărilor internaționale în domeniu.

• **Reședința obișnuită** reprezintă locul în care o persoană își petrece în mod obișnuit perioada zilnică de odihnă, fără a ține seama de absențele temporare pentru recreere, vacanțe, vizite la prieteni și rude, afaceri, tratamente medicale sau pelerinaje religioase. Se consideră că își au reședința obișnuită într-o zonă geografică specifică doar persoanele care au locuit la reședința obișnuită o perioadă neîntreruptă de cel puțin 12 luni înainte de momentul de referință. Reședința obișnuită poate să fie aceeași cu domiciliul sau poate să difere, în cazul persoanelor care aleg să-și stabilească reședința obișnuită în altă localitate decât cea de domiciliu din țară sau străinătate.

• **Populația pentru anii intercenzitari** s-a determinat pe baza datelor de la recensăminte și a datelor referitoare la mișcarea naturală și migratorie.

• **Populația rezidentă la 1 ianuarie 2012** s-a calculat plecând de la populația cu reședința obișnuită în România la momentul critic al R.P.L. -2011(20 octombrie 2011), la care s-au adăugat următoarele elemente:

- sporul natural al populației din perioada 20 octombrie -31decembrie 2011(numărul născuților vii minus nr.decedaților);

- soldul mișcării migratorii internaționale din perioada 20 octombrie- 31 decembrie 2011, determinat ca diferență între numărul imigranților (cetățeni români, străini sau fără cetățenie care și-au stabilit reședința obișnuită în România) și numărul emigranților (cetățeni români care și-au stabilit reședința obișnuită în străinătate);

- soldul mișcării migratorii interne cu schimbarea domiciliului din perioada 20 octombrie-31 decembrie 2011, determinat ca diferență între numărul persoanelor care au sosit într-un județ și numărul persoanelor plecate din județ;

- soldul mișcării migratorii interne cu schimbarea reședinței la 1 ianuarie 2012, determinat ca diferență între numărul persoanelor care aveau reședința în județ și domiciliul în alt județ la 1 ianuarie și persoanele care aveau domiciliul în județ și reședința în alt județ la aceeași dată. Au fost luate în calcul doar persoanele care aveau declarată schimbarea reședinței ptr. 1 an. După 1 ianuarie 2012, populația rezidentă la 1 ianuarie a fost estimată în conformitate cu criteriul reședinței obișnuite utilizând metoda componentelor: sporul natural al populației din fiecare an, soldul mișcării migratorii internaționale din fiecare an, soldul mișcării migratorii interne cu schimbarea domiciliului din fiecare an, soldul mișcării migratorii interne cu schimbarea reședinței pentru 12 luni, adică persoane care la data de 1 ianuarie aveau reședința obișnuită în alt județ decât cel de domiciliu.

• **Populația rezidentă la 1 iulie** s-a determinat ca medie aritmetică simplă dintre valorile populației rezidente la 1 ianuarie a doi ani consecutivi.Urmare a definitivării datelor privind populația rezidentă la 1 ianuarie 2021 , prezenta ediție a Anuarului Statistic cuprinde și date corespunzătoare populației rezidente la **1 iulie 2020**, în varianta definitivă.

Ca urmare a politicii de revizuire a datelor, populația rezidentă la **1 ianuarie 2020** a fost revizuită cu datele privind nașterile și decesele înregistrate tardiv. Prezenta ediție a Anuarului statistic cuprinde și date corespunzătoare populației rezidente la **1 iulie 2019**, în varianta revizuită.

• **Populația după domiciliu** reprezintă numărul persoanelor cu cetățenie română și domiciliul pe teritoriul României, delimitat după criteriile administrativ-teritoriale.

Domiciliul persoanei este adresa la care aceasta declară ca are locuința principală , trecută în actul de identitate (C.I, B.I), așa cum este luată în evidența organelor administrative ale statului. În stabilirea valorii acestui indicator nu se ține cont de reședința obișnuită, de perioada și/sau motivul absenței de la domiciliu.

Populația după domiciliu la 1 iulie 2014 a fost estimată prin metoda componentelor, respectiv pornind de la baza de date a Ministerului Afacerilor Interne privind evidența persoanelor și ajustată cu numărul deceselor și al nașterilor din perioada corespunzătoare. **Populația după domiciliu la 1 iulie 2022 este provizorie.**

• **Repartizarea populației pe medii de rezidență** s-a realizat astfel:

- pentru perioada 1960-1965,în mediul urban sunt cuprinse municipiile, orașele și localitățile asimilate mediului urban;

- pentru anii 1966 și 1967 în mediul urban sunt incluse datele referitoare la municipii, orașe și comune asimilate urbanului;

- începând cu anul 1968, în mediul urban sunt cuprinse numai municipiile și orașele.

• **Vârsta** este exprimată în ani împliniți (de ex, o persoană care are vârsta 24 ani și 11 luni la 1 iulie este cuprinsă la 24 ani).

- **Definițiile evenimentelor demografice** sunt în concordanță cu principiile și recomandările Comisiei de Statistică a Organizației Națiunilor Unite astfel:
 - **născut-viu** este produsul concepției, expulzat sau extras complet din corpul mamei, independent de durata sarcinii și care, după această separare, prezintă un semn de viață (respirație, activitate cardiacă, pulsații ale cordonului ombilical sau contracții musculare dependente de voință);
 - **născut-mort** este produsul concepției, expulzat sau extras complet din corpul mamei după o durată a sarcinii de cel puțin 28 săptămâni și care, după această separare, nu prezintă niciun semn de viață;
 - **decedată** este persoana căreia i-au încetat definitiv funcțiile vitale după trecerea unui timp oarecare de la naștere ;
 - **căsătoria** reprezintă uniunea dintre un bărbat și o femeie, încheiată în condițiile legii;
 - **divorțul** reprezintă desfacerea unei căsătorii încheiate legal, printr-o hotărâre definitivă a instanței judecătorești, a ofițerului de stare civilă sau a unui notar public. Datele se referă la cererile de divorț pentru care desfacerea căsătoriei a fost admisă.
 - **Ratele fenomenelor demografice (nașteri și decese)** s-au calculat cu populația după domiciliu la 1 iulie a fiecărui an, până în anul 2011. Începând cu anul 2012, ratele fenomenelor demografice (nașteri și decese) sunt calculate folosind populația rezidentă la 1 iulie a fiecărui an. **Ratele fenomenelor demografice (căsătorii și divorțuri)** sunt calculate cu populația după domiciliu la 1 iulie a fiecărui an.
 - **Ratele migrației interne** determinate de schimb.domiciliului se calculează cu populația după domiciliu la 1 iulie a fiecărui an.
 - **Sporul natural** reprezintă diferența dintre numărul născuților-vii și numărul persoanelor decedate, în anul de referință.
 - **Speranța de viață la naștere (durata medie a vieții)** reprezintă numărul mediu de ani pe care îi are de trăit un nou născut, dacă ar trăi tot restul vieții în condițiile mortalității pe vârste din perioada de referință a tabelii de mortalitate.
 - **Rata de natalitate** reprezintă numărul de născuți-vii dintr-un an raportat la populația la 1 iulie din anul respectiv și se exprimă în număr de născuți-vii la 1000 locuitori.
 - **Rata generală de fertilitate** reprezintă numărul născuților-vii dintr-un an raportat la populația feminină de 15-49 ani, la 1 iulie din anul respectiv și se exprimă în numărul de născuți-vii la 1000 femei de vârstă fertilă (15-49 ani);
 - **Rata de mortalitate** reprezintă numărul persoanelor decedate dintr-un an raportat la populația la 1 iulie din anul respectiv și se exprimă în număr de decese la 1000 locuitori.
 - **Rata mortalității infantile** reprezintă numărul de decese în vârstă de sub 1 an dintr-un an raportat la numărul de născuți-vii din același an și se exprimă în numărul de decese în vârstă sub 1 an la 1000 născuți – vii din același an.
 - **Rata de mortinatalitate** reprezintă numărul anual de născuți-morți dintr-un an, raportat la numărul de născuți-vii și morți din același an și se exprimă în numărul de născuți-morți la 1000 născuți-vii și morți din anul respectiv.
 - **Rata de nupțialitate** reprezintă numărul căsătoriilor dintr-un an raportat la populația la 1 iulie din anul respectiv și se exprimă în număr de căsătorii la 1000 locuitori.
 - **Rata de divorțialitate** reprezintă numărul divorțurilor dintr-un an raportat la populația la 1 iulie din anul respectiv și se exprimă în număr de divorțuri la 1000 locuitori.
- Repartizarea evenimentelor demografice în profil teritorial** s-a făcut după următoarele criterii:
- pentru născuți-vii, după domiciliul mamei până în anul 2011 și după reședința obișnuită a mamei începând cu anul 2012;
 - pentru decese, după domiciliul persoanei decedate până în anul 2011 și după reședința obișnuită a persoanei decedate începând cu anul 2012;
 - pentru născuți-morți, după domiciliul mamei până în anul 2014, după reședința obișnuită a mamei începând cu anul 2015;
 - pentru căsătorii, după locul înregistrării căsătoriei, respectiv domiciliul unuia dintre cei doi soți;
 - pentru divorțuri, după ultimul domiciliu comun al soților.

PIRAMIDA VÂRSTELOR LA 1 IULIE 2021¹⁾
- JUDEȚUL CĂLĂRAȘI -

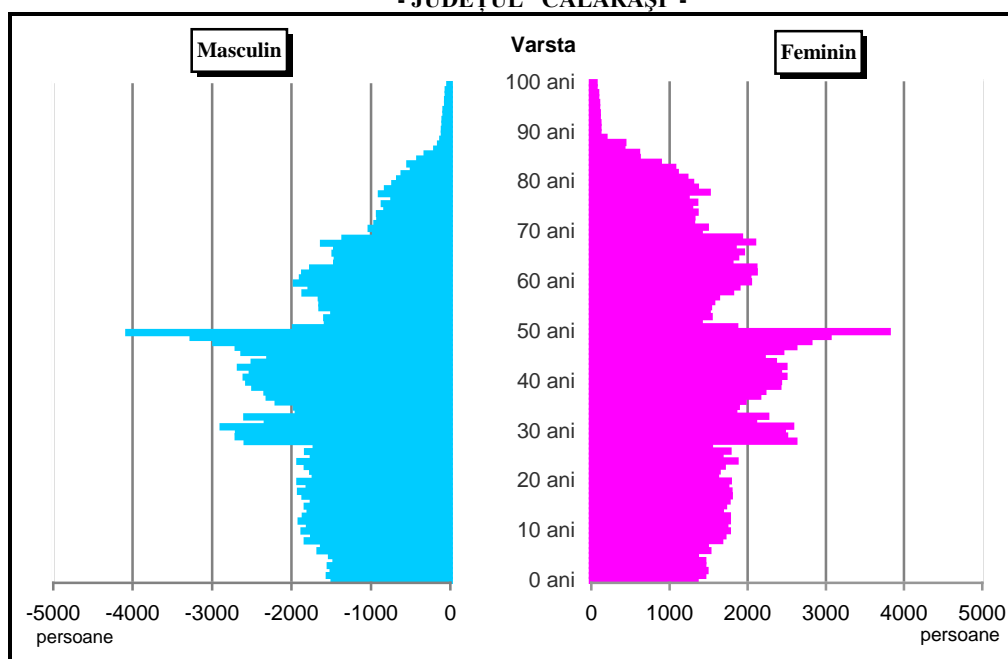

¹⁾ Populația după domiciliu la 1 iulie 2021

STRUCTURA POPULAȚIEI DUPĂ DOMICILIU PE SEXE, LA 1 IULIE

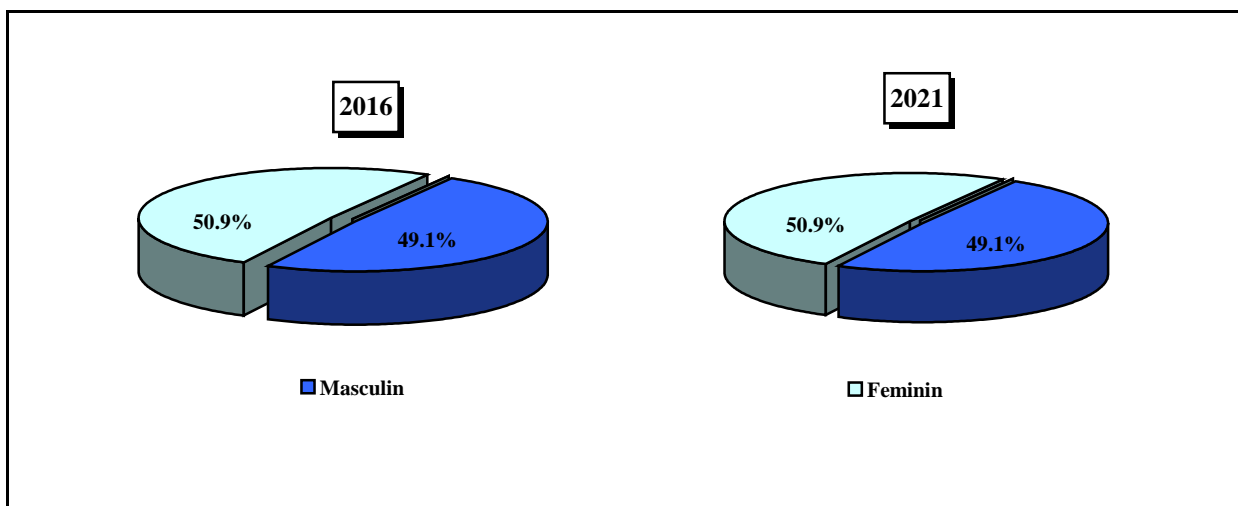

STRUCTURA POPULAȚIEI DUPĂ DOMICILIU PE GRUPE DE VÂRSTĂ, LA 1 IULIE

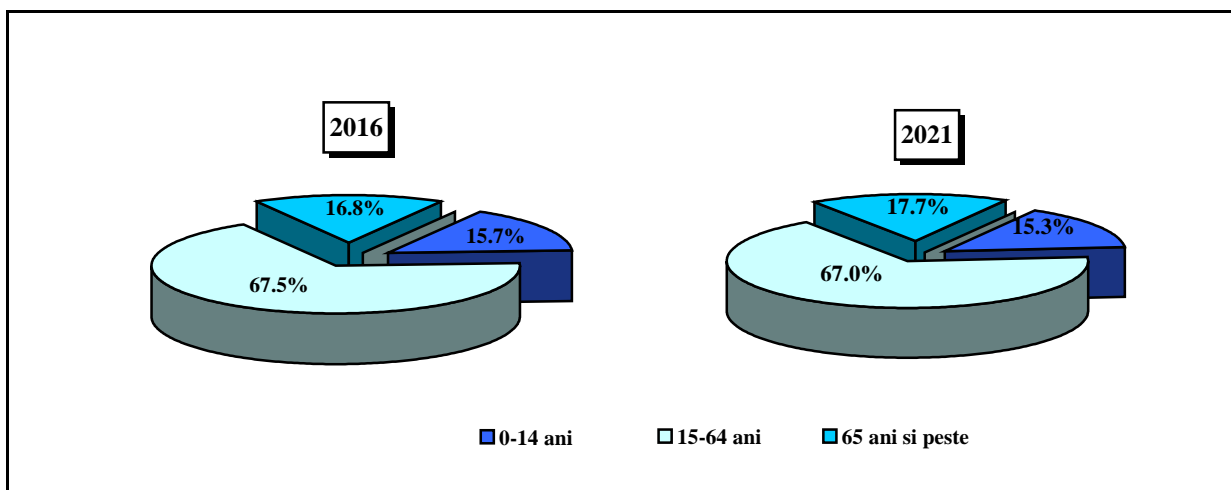

STRUCTURA POPULAȚIEI DUPA DOMICILIU PE MEDIU, LA 1 IULIE

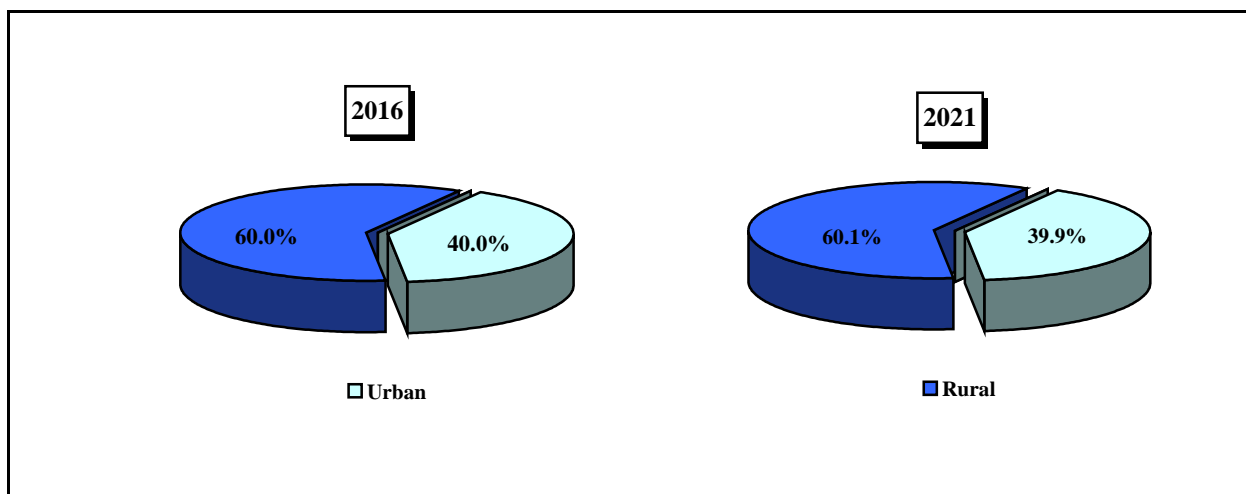

NATALITATEA, MORTALITATEA ȘI SPORUL NATURAL AL POPULAȚIEI, ÎN PERIOADA 1981 – 2021

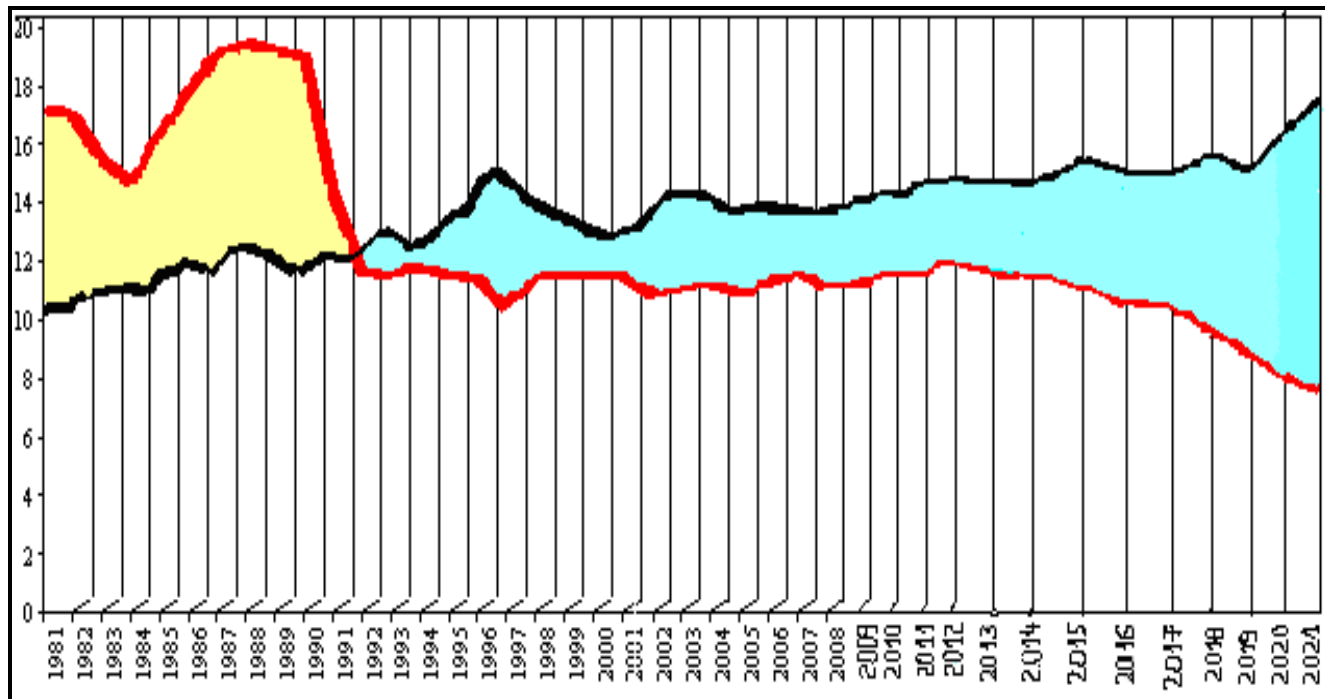

Rate (la 1000 locuitori)



RATELE DE FERTILITATE PE GRUPE DE VÂRSTĂ

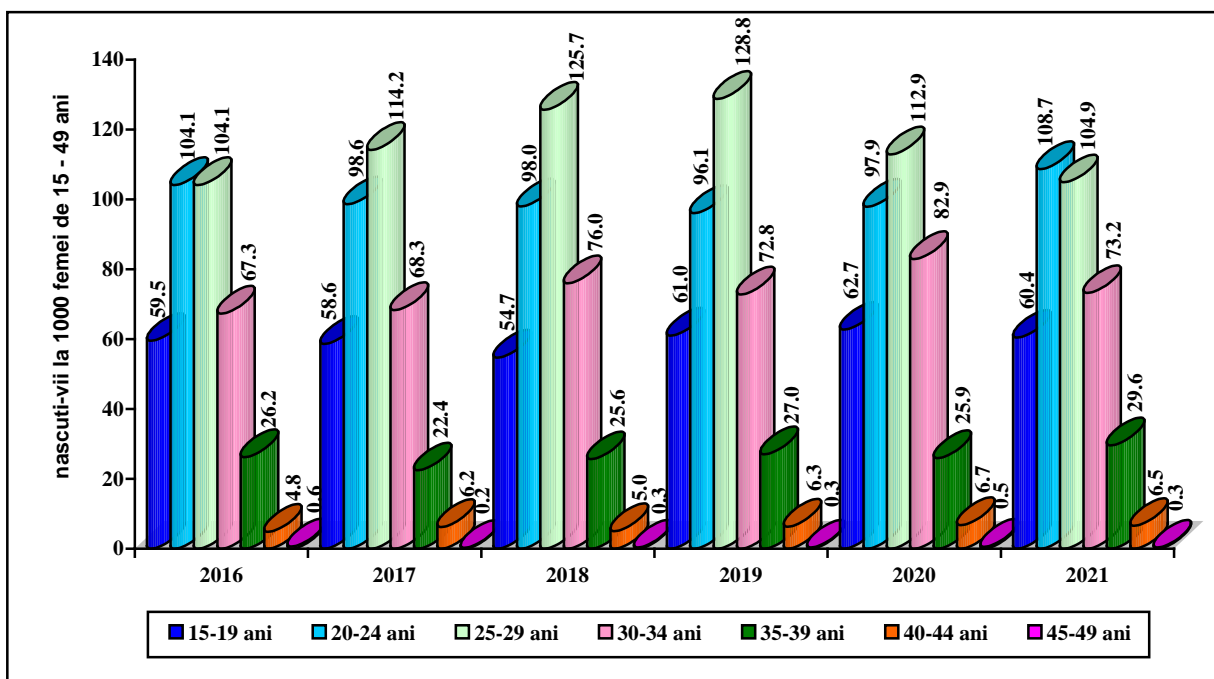

Notă : date revizuite pentru anii 2016,2017,2018 și 2019.

DECESE, PE CAUZE DE DECES

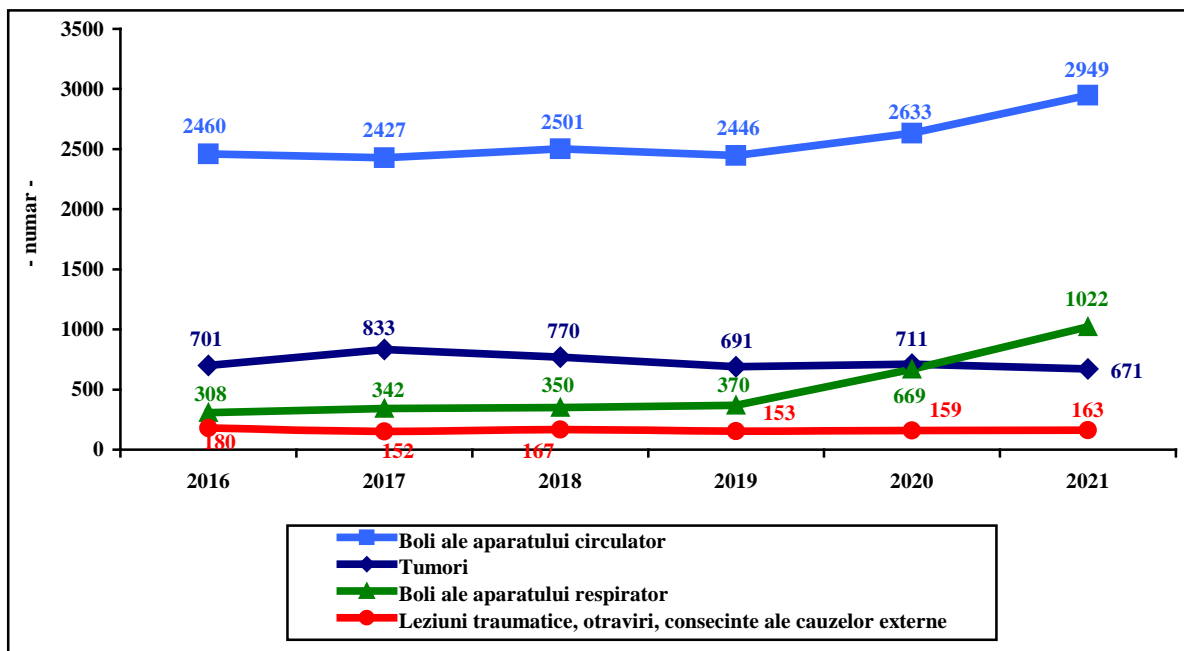

RATE SPECIFICE DE MORTALITATE, PE PRINCIPALELE CAUZE DE DECES

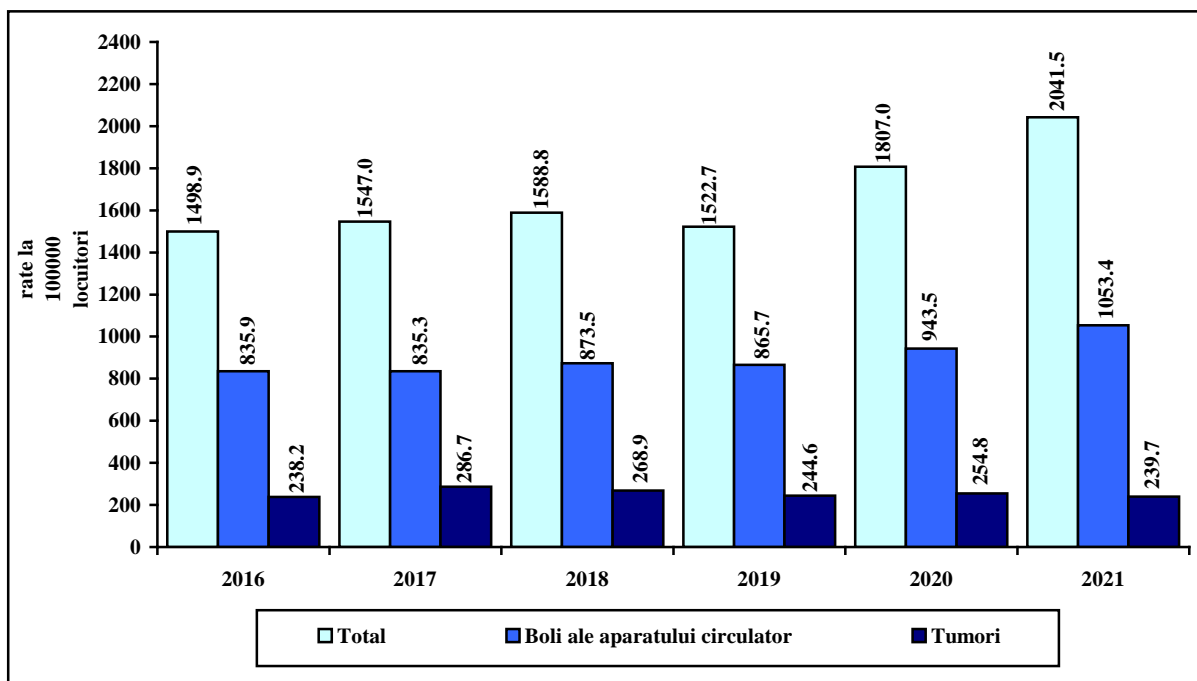

EVOLUȚIA CĂSĂTORIILOR ȘI DIVORȚURILOR

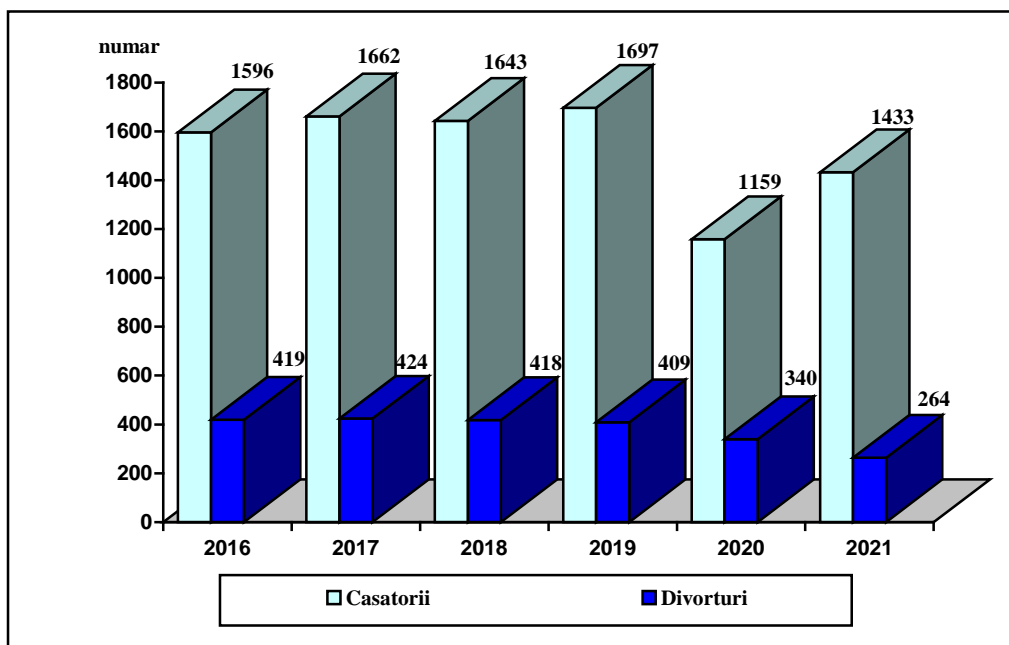

DURATA MEDIE DE VIAȚĂ, PE SEXE (ani)

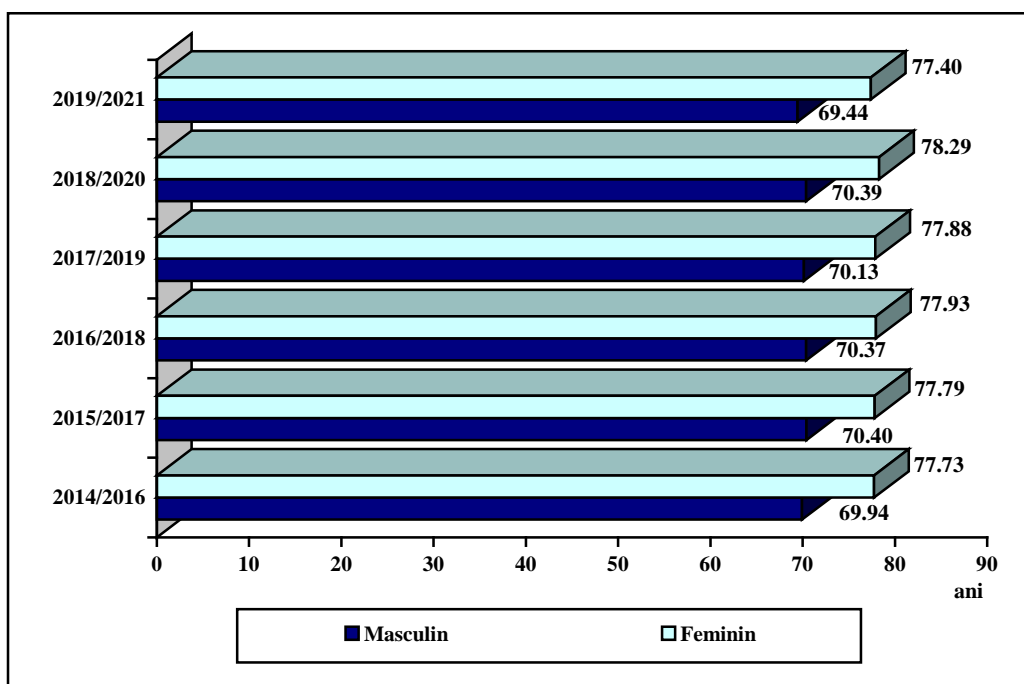

2.1. POPULAȚIA PE MEDII, LA RECENSĂMINTE

	Numărul locuitorilor			În % față de total		Densitatea locuitori/km ²
	Total	Urban	Rural	Urban	Rural	
29 decembrie 1930	228165	28442	199723	12,5	87,5	44,8
25 ianuarie 1948	287722	34732	252990	12,1	87,9	56,5
21 februarie 1956	318573	39666	278907	12,5	87,5	62,6
15 martie 1966	337261	54307	282954	16,1	83,9	66,3
5 ianuarie 1977	338807	74141	264666	21,9	78,1	66,6
7 ianuarie 1992	338804	132167	206637	39,0	61,0	66,6
18 martie 2002	324617	120207	204410	37,0	63,0	63,8
20 octombrie 2011	306691	111081	195610	36,2	63,8	60,3

2.2. POPULAȚIA REZIDENTĂ PE SEXE ȘI MEDII DE REZIDENȚĂ DUPĂ GRUPA DE VÂRSTĂ, LA RECENSĂMANTUL POPULAȚIEI ȘI LOCUINȚELOR DIN 20 OCTOMBRIE 2011

- număr persoane-

Grupa de vârstă (ani)	Total			Urban			Rural		
	Ambele sexe	Masculin	Feminin	Ambele sexe	Masculin	Feminin	Ambele sexe	Masculin	Feminin
Total	306691	150076	156615	111081	53346	57735	195610	93730	98880
0 - 4	16827	8723	8104	6081	3232	2849	10746	5491	5255
5 - 9	17758	9145	8613	6260	3226	3034	11498	5919	5579
10- 14	18177	9421	8756	5912	3019	2893	12265	6402	5863
15- 19	16931	8693	8238	5571	2856	2715	11360	5837	5523
20- 24	19398	10069	9329	7100	3598	3502	12298	6471	5827
25- 29	18071	9368	8703	7269	3637	3632	10802	5731	5071
30- 34	20695	10499	10196	8231	4128	4103	12464	6371	6093
35- 39	22321	11398	10923	8320	4048	4272	14001	7350	6651
40- 44	27919	14498	13421	11251	5347	5904	16668	9151	7517
45- 49	14922	7814	7108	6403	3081	3322	8519	4733	3786
50- 54	18705	9482	9223	8225	3931	4294	10480	5551	4929
55- 59	20333	9647	10686	8754	4071	4683	11579	5576	6003
60- 64	18874	8530	10344	7257	3348	3909	11617	5182	6435
65- 69	14409	6368	8041	4436	1994	2442	9973	4374	5599
70- 74	15732	6507	9225	4116	1698	2418	11616	4809	6807
75- 79	13281	5299	7982	3046	1159	1887	10235	4140	6095
80- 84	8154	3123	5031	1847	645	1202	6307	2478	3829
85 și peste	4184	1492	2692	1002	328	674	3182	1164	2018

2.3. POPULAȚIA DUPĂ ETNIE, LA RECENSĂMÂNTUL POPULAȚIEI ȘI LOCUINȚELOR DIN 20 OCTOMBRIE 2011

Etnia	Populația stabilă - total județ -		din total, în:			
	persoane	%	Urban		Rural	
			persoane	%	persoane	%
TOTAL	306691	100,00	111081	100,0	195610	100,0
Români ¹⁾	259310	84,55	90513	81,48	168797	86,29
Maghiari ²⁾	72	0,02	39	0,04	33	0,02
Romi (țigani)	22939	7,48	7426	6,69	15513	7,93
Ucraineni	8	**)	3	**)	5	**)
Germani ³⁾	13	**)	10	0,01	3	**)
Ruși - lipoveni	17	0,01	14	0,01	3	**)
Turci	513	0,17	494	0,44	19	0,01
Tătari	5	**)	*)	**)	4	**)
Sârbi	5	**)	4	**)	*)	**)
Slovaci	*)	**)	*)	**)	-	-
Bulgari	11	**)	8	0,01	3	**)
Croați	-	-	-	-	-	-
Greci	8	**)	6	0,01	*)	**)
Evrei	6	**)	*)	**)	4	**)
Cehi	*)	**)	*)	**)	-	-
Polonezi	3	**)	*)	**)	*)	**)
Italieni	18	0,01	11	0,01	7	**)
Chinezi	5	**)	5	**)	-	-
Armeni	17	0,01	10	0,01	7	**)
Ceangăi	*)	**)	*)	**)	-	-
Macedoneni	32	0,01	20	0,02	12	0,01
Altă etnie	68	0,02	34	0,03	34	0,02
Informație indisponibilă	23638	7,7	12476	11,23	11162	5,71

^{*)} număr redus de cazuri observate (mai mic de 3);

^{**)} sub 0,01%;

¹⁾ inclusiv aromâni, macedoromâni, meglenoromâni, istroromâni, valahi și cici;

²⁾ includ secuii și ungurii;

³⁾ inclusiv șvabi, sași, nemți, țiptări și landleri.

2.4. POPULAȚIA DUPĂ RELIGIE, LA RECENSĂMÂNTUL POPULAȚIEI ȘI LOCUINȚELOR DIN 20 OCTOMBRIE 2011

Religia	Populația stabilă - total județ -		din total, în:			
	persoane	%	Urban		Rural	
			persoane	%	persoane	%
TOTAL	306691	100,0	111081	100,0	195610	100,0
Ortodoxă	278121	90,68	96981	87,31	181140	92,60
Romano-catolică	300	0,10	168	0,15	132	0,07
Reformată	19	0,01	4	**)	15	0,01
Penticostală ¹⁾	2041	0,67	317	**)	1724	0,88
Greco-catolică ²⁾	43	0,01	25	0,02	18	0,01
Baptistă	176	0,06	148	0,13	28	0,01
Adventistă de ziua a șaptea	918	0,30	150	0,14	768	0,39
Musulmană	614	0,20	571	0,51	43	0,02
Unitariană	*)	**)	-	-	*)	**)
Creștină după Evanghelie	218	0,07	48	0,04	170	0,09
Creștină de rit vechi	50	0,02	9	0,01	41	0,02
Evanghelică lutherană ³⁾	*)	**)	*)	**)	-	-
Evanghelică ⁴⁾	58	0,02	14	0,01	44	0,02
Ortodoxă sârbă	*)	-	*)	-	-	-
Evanghelică de confesiune augustană	4	**)	3	**)	*)	**)
Mozaică	*)	**)	*)	**)	-	-
Armeană	*)	0,06	*)	**)	-	-
Martorii lui Iehova	151	0,05	38	0,03	113	0,06
Altă religie	141	0,05	17	0,02	124	0,06
Fără religie	51	0,02	27	0,02	24	0,01
Atei	85	0,03	56	0,05	29	0,01
Informație nedisponibilă	23693	7,73	12498	11,25	11195	5,72

^{*)} număr redus de cazuri observate (mai mic de 3);

^{**)} sub 0,01%;

¹⁾ penticostală (Biserica lui Dumnezeu Apostolică);

²⁾ greco-catolică (Biserica Română Unită cu Roma);

³⁾ evanghelică lutherană (Biserica Evanghelică Lutherană din România);

⁴⁾ evanghelică (Biserica Evanghelică Română).

2.5. POPULAȚIA DUPĂ DOMICILIU, LA 1 IULIE, PE SEXE ȘI MEDII

- număr persoane -

Anii	Total			Urban			Rural		
	Ambele sexe	Masculin	Feminin	Ambele sexe	Masculin	Feminin	Ambele sexe	Masculin	Feminin
2011	325353	159503	165850	130558	63078	67480	194795	96425	98370
2012	324089	158997	165092	129762	62672	67090	194327	96325	98002
2013	322394	158153	164241	129049	62278	66771	193345	95875	97470
2014	320302	157116	163186	128142	61791	66351	192160	95325	96835
2015 ¹⁾	318658	156336	162322	127663	61529	66134	190995	94807	96188
2016 ¹⁾	316762	155428	161334	126787	61076	65711	189975	94352	95623
2017 ¹⁾	314285	154206	160079	125865	60600	65265	188420	93606	94814
2018 ¹⁾	311519	152947	158572	124828	60048	64780	186691	92899	93792
2019 ¹⁾	308533	151490	157043	123542	59390	64152	184991	92100	92891
2020 ²⁾	305904	150189	155715	122365	58789	63576	183539	91400	92139
2021 ²⁾	302024	148224	153800	120443	57753	62690	181581	90471	91110
2022 ³⁾	297537	145914	151623	118429	56708	61721	179108	89206	89902

¹⁾ date revizuite²⁾ date definitive³⁾ date provizorii

2.6. POPULAȚIA REZIDENTĂ PE SEXE ȘI MEDII, LA 1 IULIE

	U.M.	2016	2017	2018	2019	2020	2021
TOTAL							
Ambele sexe	nr. pers.	294278	290560	286321	282541	279082	279945
Masculin	nr. pers.	144888	143324	141454	139697	137990	137945
Feminin	nr. pers.	149390	147236	144867	142844	141092	142000
URBAN							
Ambele sexe	nr. pers.	106119	104810	103604	102665	101218	100227
Masculin	nr. pers.	51005	50402	49773	49207	48388	47903
Feminin	nr. pers.	55114	54408	53831	53458	52830	52324
RURAL							
Ambele sexe	nr. pers.	188159	185750	182717	179876	177864	179718
Masculin	nr. pers.	93883	92922	91681	90490	89602	90042
Feminin	nr. pers.	94276	92828	91036	89386	88262	89676
URBAN în procente față de total	%	36,1	36,1	36,2	36,3	36,3	35,8
RURAL în procente față de total	%	63,9	63,9	63,8	63,7	63,7	64,2
Densitatea	locuitori/km ²	57,8	57,1	56,3	55,5	54,9	55,0

Notă : date definitive pentru anii 2020 și 2021 și date revizuite pentru anii 2016 ,2017, 2018 și 2019.

2.7. POPULAȚIA REZIDENTĂ PE GRUPE DE VÂRSTĂ ȘI SEXE, LA 1 IULIE- AMBELE MEDII

- persoane-

Grupa de vârstă (ani)	2016	2017	2018	2019	2020	2021
TOTAL JUDEȚ						
Total	294278	290560	286321	282541	279082	279945
0 – 4	13965	13974	14044	14143	13904	14092
5 – 9	16978	16258	15410	14537	14122	14606
10 – 14	17653	17698	17641	17615	17344	17223
15 – 19	17801	17619	17288	16779	16465	16574
20 – 24	14902	15174	15457	15481	15415	14914
25 – 29	17328	15299	13628	12630	12269	12729
30 – 34	16621	16742	17086	17333	16790	16819
35 – 39	20466	19263	17805	16572	15908	16372
40 – 44	22225	22008	21983	21560	20711	20048
45 – 49	26919	26661	24342	22725	21993	21688
50 – 54	14530	15929	19066	21771	23966	26134
55 – 59	18481	17204	16022	15064	14227	14005
60 – 64	19045	18992	18938	18694	18054	17621
65 – 69	17278	17797	18036	17608	17192	17581
70 – 74	12570	12622	12590	13208	14296	14753
75 – 79	12662	12069	11422	10971	10418	9848
80 – 84	9060	9178	9099	9032	8937	8437
85 și peste	5794	6073	6464	6818	7071	6501
Masculin						
Total	144888	143324	141454	139697	137990	137945
0 – 4	7192	7160	7181	7251	7141	7264
5 – 9	8777	8438	8027	7585	7319	7490
10 – 14	9116	9166	9153	9114	8977	8935
15 – 19	9174	9034	8831	8588	8466	8544
20 – 24	7726	7845	8049	8116	8079	7809
25 – 29	9269	8296	7439	6871	6621	6811
30 – 34	8779	8969	9245	9426	9157	9002
35 – 39	10412	9889	9170	8612	8386	8662
40 – 44	11503	11350	11347	11068	10554	10292
45 – 49	14145	14018	12776	11851	11457	11250
50 – 54	7646	8371	10018	11507	12636	13542
55 – 59	9215	8676	8164	7704	7306	7160
60 – 64	8689	8756	8845	8843	8638	8392
65 – 69	7598	7805	7859	7635	7464	7675
70 – 74	5279	5308	5271	5505	5950	6103
75 – 79	4885	4662	4449	4324	4106	3847
80 – 84	3393	3385	3279	3212	3184	2970
85 și peste	2090	2196	2351	2485	2549	2197
Feminin						
Total	149390	147236	144867	142844	141092	142000
0 – 4	6773	6814	6863	6892	6763	6828
5 – 9	8201	7820	7383	6952	6803	7116
10 – 14	8537	8532	8488	8501	8367	8288
15 – 19	8627	8585	8457	8191	7999	8030
20 – 24	7176	7329	7408	7365	7336	7105
25 – 29	8059	7003	6189	5759	5648	5918
30 – 34	7842	7773	7841	7907	7633	7817
35 – 39	10054	9374	8635	7960	7522	7710
40 – 44	10722	10658	10636	10492	10157	9756
45 – 49	12774	12643	11566	10874	10536	10438
50 – 54	6884	7558	9048	10264	11330	12592
55 – 59	9266	8528	7858	7360	6921	6845
60 – 64	10356	10236	10093	9851	9416	9229
65 – 69	9680	9992	10177	9973	9728	9906
70 – 74	7291	7314	7319	7703	8346	8650
75 – 79	7777	7407	6973	6647	6312	6001
80 – 84	5667	5793	5820	5820	5753	5467
85 și peste	3704	3877	4113	4333	4522	4304

Notă : date definitive pentru anul 2020 și 2021 și date revizuite pentru anii 2016,2017,2018 și 2019.

2.8. POPULAȚIA REZIDENTĂ PE GRUPE DE VÂRSTĂ ȘI SEXE, LA 1 IULIE – MEDIUL URBAN

- persoane-

Grupa de vârstă (ani)	2016	2017	2018	2019	2020	2021
	URBAN					
Total	106119	104810	103604	102665	101218	100227
0 – 4	5289	5403	5486	5543	5368	5156
5 – 9	6084	5788	5496	5262	5247	5374
10 – 14	6164	6277	6353	6389	6265	6235
15 – 19	5812	5816	5738	5692	5732	5880
20 – 24	4982	5107	5233	5251	5188	4741
25 – 29	6193	5248	4576	4209	4088	4063
30 – 34	6290	6261	6307	6318	5940	5720
35 – 39	7925	7410	6763	6237	5919	5980
40 – 44	8072	8049	8139	8082	7847	7456
45 – 49	10694	10312	9167	8418	7982	7649
50 – 54	6134	6637	7855	8822	9543	10058
55 – 59	7855	7301	6853	6460	5999	5710
60 – 64	7894	7888	7885	7796	7492	7207
65 – 69	6312	6701	6956	6967	6888	7009
70 – 74	3757	3918	4097	4460	4961	5312
75 – 79	3264	3162	3048	3019	2959	2970
80 – 84	2072	2146	2182	2181	2194	2182
85 și peste	1326	1386	1470	1559	1606	1525
	Masculin					
Total	51005	50402	49773	49207	48388	47903
0 – 4	2743	2792	2797	2801	2722	2635
5 – 9	3200	3077	2935	2813	2775	2780
10 – 14	3179	3226	3274	3301	3260	3283
15 – 19	2934	2937	2896	2887	2924	3031
20 – 24	2547	2569	2616	2616	2569	2376
25 – 29	3182	2760	2419	2197	2100	2082
30 – 34	3191	3208	3266	3282	3057	2920
35 – 39	3927	3690	3331	3074	2973	3032
40 – 44	3964	3967	4043	3993	3838	3718
45 – 49	5165	4992	4456	4097	3904	3774
50 – 54	2970	3198	3780	4281	4631	4823
55 – 59	3688	3445	3257	3068	2841	2682
60 – 64	3518	3526	3526	3492	3377	3235
65 – 69	2774	2919	3015	2965	2885	2942
70 – 74	1590	1653	1724	1878	2076	2175
75 – 79	1242	1214	1173	1171	1154	1159
80 – 84	751	773	784	774	759	751
85 și peste	440	456	481	517	543	505
	Feminin					
Total	55114	54408	53831	53458	52830	52324
0 – 4	2546	2611	2689	2742	2646	2521
5 – 9	2884	2711	2561	2449	2472	2594
10 – 14	2985	3051	3079	3088	3005	2952
15 – 19	2878	2879	2842	2805	2808	2849
20 – 24	2435	2538	2617	2635	2619	2365
25 – 29	3011	2488	2157	2012	1988	1981
30 – 34	3099	3053	3041	3036	2883	2800
35 – 39	3998	3720	3432	3163	2946	2948
40 – 44	4108	4082	4096	4089	4009	3738
45 – 49	5529	5320	4711	4321	4078	3875
50 – 54	3164	3439	4075	4541	4912	5235
55 – 59	4167	3856	3596	3392	3158	3028
60 – 64	4376	4362	4359	4304	4115	3972
65 – 69	3538	3782	3941	4002	4003	4067
70 – 74	2167	2265	2373	2582	2885	3137
75 – 79	2022	1948	1875	1848	1805	1811
80 – 84	1321	1373	1398	1407	1435	1431
85 și peste	886	930	989	1042	1063	1020

Notă : date definitive pentru anii 2020 și 2021 și date revizuite pentru anii 2016, 2017, 2018 și 2019.

2.9. POPULAȚIA REZIDENTĂ PE GRUPE DE VÂRSTĂ ȘI SEXE, LA 1 IULIE - MEDIUL RURAL

- persoane -

Grupa de vârstă (ani)	2016	2017	2018	2019	2020	2021
RURAL						
Total	188159	185750	182717	179876	177864	179718
0 – 4	8676	8571	8558	8600	8536	8936
5 – 9	10894	10470	9914	9275	8875	9232
10 – 14	11489	11421	11288	11226	11079	10988
15 – 19	11989	11803	11550	11087	10733	10694
20 – 24	9920	10067	10224	10230	10227	10173
25 – 29	11135	10051	9052	8421	8181	8666
30 – 34	10331	10481	10779	11015	10850	11099
35 – 39	12541	11853	11042	10335	9989	10392
40 – 44	14153	13959	13844	13478	12864	12592
45 – 49	16225	16349	15175	14307	14011	14039
50 – 54	8396	9292	11211	12949	14423	16076
55 – 59	10626	9903	9169	8604	8228	8295
60 – 64	11151	11104	11053	10898	10562	10414
65 – 69	10966	11096	11080	10641	10304	10572
70 – 74	8813	8704	8493	8748	9335	9441
75 – 79	9398	8907	8374	7952	7459	6878
80 – 84	6988	7032	6917	6851	6743	6255
85 și peste	4468	4687	4994	5259	5465	4976
Masculin						
Total	93883	92922	91681	90490	89602	90042
0 – 4	4449	4368	4384	4450	4419	4629
5 – 9	5577	5361	5092	4772	4544	4710
10 – 14	5937	5940	5879	5813	5717	5652
15 – 19	6240	6097	5935	5701	5542	5513
20 – 24	5179	5276	5433	5500	5510	5433
25 – 29	6087	5536	5020	4674	4521	4729
30 – 34	5588	5761	5979	6144	6100	6082
35 – 39	6485	6199	5839	5538	5413	5630
40 – 44	7539	7383	7304	7075	6716	6574
45 – 49	8980	9026	8320	7754	7553	7476
50 – 54	4676	5173	6238	7226	8005	8719
55 – 59	5527	5231	4907	4636	4465	4478
60 – 64	5171	5230	5319	5351	5261	5157
65 – 69	4824	4886	4844	4670	4579	4733
70 – 74	3689	3655	3547	3627	3874	3928
75 – 79	3643	3448	3276	3153	2952	2688
80 – 84	2642	2612	2495	2438	2425	2219
85 și peste	1650	1740	1870	1968	2006	1692
Feminin						
Total	94276	92828	91036	89386	88262	89676
0 – 4	4227	4203	4174	4150	4117	4307
5 – 9	5317	5109	4822	4503	4331	4522
10 – 14	5552	5481	5409	5413	5362	5336
15 – 19	5749	5706	5615	5386	5191	5181
20 – 24	4741	4791	4791	4730	4717	4740
25 – 29	5048	4515	4032	3747	3660	3937
30 – 34	4743	4720	4800	4871	4750	5017
35 – 39	6056	5654	5203	4797	4576	4762
40 – 44	6614	6576	6540	6403	6148	6018
45 – 49	7245	7323	6855	6553	6458	6563
50 – 54	3720	4119	4973	5723	6418	7357
55 – 59	5099	4672	4262	3968	3763	3817
60 – 64	5980	5874	5734	5547	5301	5257
65 – 69	6142	6210	6236	5971	5725	5839
70 – 74	5124	5049	4946	5121	5461	5513
75 – 79	5755	5459	5098	4799	4507	4190
80 – 84	4346	4420	4422	4413	4318	4036
85 și peste	2818	2947	3124	3291	3459	3284

Notă : date definitive pentru anii 2020 și 2021 și date revizuite pentru anii 2016 ,2017 ,2018 și 2019.

2.10. POPULAȚIA REZIDENTĂ PE GRUPE DE VÂRSTĂ ȘI MEDII, LA 1 IULIE

-persoane-

Grupa de vârstă (ani)	2016	2017	2018	2019	2020	2021
TOTAL JUDEȚ						
Total	294278	290560	286321	282541	279082	279945
0 – 4	13965	13974	14044	14143	13904	14092
5 – 9	16978	16258	15410	14537	14122	14606
10 – 14	17653	17698	17641	17615	17344	17223
15 – 19	17801	17619	17288	16779	16465	16574
20 – 24	14902	15174	15457	15481	15415	14914
25 – 29	17328	15299	13628	12630	12269	12729
30 – 34	16621	16742	17086	17333	16790	16819
35 – 39	20466	19263	17805	16572	15908	16372
40 – 44	22225	22008	21983	21560	20711	20048
45 – 49	26919	26661	24342	22725	21993	21688
50 – 54	14530	15929	19066	21771	23966	26134
55 – 59	18481	17204	16022	15064	14227	14005
60 – 64	19045	18992	18938	18694	18054	17621
65 – 69	17278	17797	18036	17608	17192	17581
70 – 74	12570	12622	12590	13208	14296	14753
75 – 79	12662	12069	11422	10971	10418	9848
80 – 84	9060	9178	9099	9032	8937	8437
85 și peste	5794	6073	6464	6818	7071	6501
Urban						
Total	106119	104810	103604	102665	101218	100227
0 – 4	5289	5403	5486	5543	5368	5156
5 – 9	6084	5788	5496	5262	5247	5374
10 – 14	6164	6277	6353	6389	6265	6235
15 – 19	5812	5816	5738	5692	5732	5880
20 – 24	4982	5107	5233	5251	5188	4741
25 – 29	6193	5248	4576	4209	4088	4063
30 – 34	6290	6261	6307	6318	5940	5720
35 – 39	7925	7410	6763	6237	5919	5980
40 – 44	8072	8049	8139	8082	7847	7456
45 – 49	10694	10312	9167	8418	7982	7649
50 – 54	6134	6637	7855	8822	9543	10058
55 – 59	7855	7301	6853	6460	5999	5710
60 – 64	7894	7888	7885	7796	7492	7207
65 – 69	6312	6701	6956	6967	6888	7009
70 – 74	3757	3918	4097	4460	4961	5312
75 – 79	3264	3162	3048	3019	2959	2970
80 – 84	2072	2146	2182	2181	2194	2182
85 și peste	1326	1386	1470	1559	1606	1525
Rural						
Total	188159	185750	182717	179876	177864	179718
0 – 4	8676	8571	8558	8600	8536	8936
5 – 9	10894	10470	9914	9275	8875	9232
10 – 14	11489	11421	11288	11226	11079	10988
15 – 19	11989	11803	11550	11087	10733	10694
20 – 24	9920	10067	10224	10230	10227	10173
25 – 29	11135	10051	9052	8421	8181	8666
30 – 34	10331	10481	10779	11015	10850	11099
35 – 39	12541	11853	11042	10335	9989	10392
40 – 44	14153	13959	13844	13478	12864	12592
45 – 49	16225	16349	15175	14307	14011	14039
50 – 54	8396	9292	11211	12949	14423	16076
55 – 59	10626	9903	9169	8604	8228	8295
60 – 64	11151	11104	11053	10898	10562	10414
65 – 69	10966	11096	11080	10641	10304	10572
70 – 74	8813	8704	8493	8748	9335	9441
75 – 79	9398	8907	8374	7952	7459	6878
80 – 84	6988	7032	6917	6851	6743	9255
85 și peste	4468	4687	4994	5259	5465	4976

Notă : date definitive pentru anul 2020 și 2021 și date revizuite pentru anii 2016 ,2017,2018 și 2019.

2.11 . POPULAȚIA DUPĂ DOMICILIU PE GRUPE DE VÂRSTĂ, PE SEXE ȘI MEDIU, LA 1 IULIE 2022

Grupa de vârstă (ani)	Ambele sexe	Masculin	Feminin
	TOTAL JUDEȚ		
Total	297537	145914	151623
0 – 4	13776	7084	6692
5 – 9	14532	7445	7087
10 – 14	16652	8610	8042
15 – 19	17300	8898	8402
20 – 24	17074	8738	8336
25 – 29	16095	8421	7674
30 – 34	20914	10849	10065
35 – 39	21384	11195	10189
40 – 44	22354	11478	10876
45 – 49	23910	12199	11711
50 – 54	29276	14919	14357
55 – 59	15186	7668	7518
60 – 64	16370	7902	8468
65 – 69	16353	7146	9207
70 – 74	13788	5518	8270
75 – 79	9088	3436	5652
80 – 84	7470	2508	4962
85 și peste	6015	1900	4115
	Urban		
Total	118429	56708	61721
0 – 4	5132	2604	2528
5 – 9	5499	2840	2659
10 – 14	6229	3288	2941
15 – 19	6562	3357	3205
20 – 24	6057	3064	2993
25 – 29	5856	2928	2928
30 – 34	8461	4292	4169
35 – 39	9096	4611	4485
40 – 44	9410	4773	4637
45 – 49	9475	4651	4824
50 – 54	12142	5735	6407
55 – 59	6705	3117	3588
60 – 64	7569	3434	4135
65 – 69	7515	3161	4354
70 – 74	5833	2356	3477
75 – 79	3159	1217	1942
80 – 84	2207	773	1434
85 și peste	1522	507	1015
	Rural		
Total	179108	89206	89902
0 – 4	8644	4480	4164
5 – 9	9033	4605	4428
10 – 14	10423	5322	5101
15 – 19	10738	5541	5197
20 – 24	11017	5674	5343
25 – 29	10239	5493	4746
30 – 34	12453	6557	5896
35 – 39	12288	6584	5704
40 – 44	12944	6705	6239
45 – 49	14435	7548	6887
50 – 54	17134	9184	7950
55 – 59	8481	4551	3930
60 – 64	8801	4468	4333
65 – 69	8838	3985	4853
70 – 74	7955	3162	4793
75 – 79	5929	2219	3710
80 – 84	5263	1735	3528
85 și peste	4493	1393	3100

Notă : date provizorii

2.12. MIȘCAREA NATURALĂ A POPULAȚIEI – AMBELE MEDII

Anii	TOTAL JUDEȚ					
	Născuți vii total	Decese	Spor natural	Căsătorii	Divorțuri	Decese sub 1 an
Date absolute (număr)						
2016	2965 ¹⁾	4411 ¹⁾	-1446 ¹⁾	1596	419	36 ¹⁾
2017	2855 ¹⁾	4495 ¹⁾	-1640 ¹⁾	1662	424	32 ¹⁾
2018	2860 ¹⁾	4549 ¹⁾	-1689 ¹⁾	1643	418	29 ¹⁾
2019	2833 ¹⁾	4387 ¹⁾	-1554 ¹⁾	1697	409	16 ¹⁾
2020	2767 ²⁾	5043 ²⁾	-2276 ²⁾	1159	340	18 ²⁾
2021	2762 ²⁾	5715 ²⁾	-2953 ²⁾	1433	264	21 ²⁾
Rate (la 1000 locuitori)						
2016	10,1 ¹⁾	15,0 ¹⁾	-4,9 ¹⁾	5,0 ¹⁾	1,32 ¹⁾	12,1 ¹⁾
2017	9,8 ¹⁾	15,5 ¹⁾	-5,7 ¹⁾	5,3 ¹⁾	1,35 ¹⁾	11,2 ¹⁾
2018	10,0 ¹⁾	15,9 ¹⁾	-5,9 ¹⁾	5,3 ¹⁾	1,34 ¹⁾	10,1 ²⁾
2019	10,0 ¹⁾	15,5 ¹⁾	-5,5 ¹⁾	5,5 ¹⁾	1,33 ¹⁾	5,6 ²⁾
2020	9,9 ²⁾	18,1 ²⁾	-8,2 ²⁾	3,8 ²⁾	1,11 ²⁾	6,5 ²⁾
2021	10,1 ²⁾	20,8 ²⁾	-10,7 ²⁾	4,8 ²⁾	0,88 ²⁾	7,6 ²⁾

Notă: ratele pentru decesele la o vârstă sub un an s-au calculat la 1000 născuți – vii;

¹⁾ date revizuite;

²⁾ date definitive

2.13. MIȘCAREA NATURALĂ A POPULAȚIEI – MEDIUL URBAN

Anii	URBAN					
	Născuți-vii total	Decese	Spor natural	Căsătorii	Divorțuri	Decese sub1 an
Date absolute (număr)						
2016	1198 ¹⁾	1333 ¹⁾	-135 ¹⁾	656	214	14 ¹⁾
2017	1081 ¹⁾	1266 ¹⁾	-185 ¹⁾	704	215	7 ¹⁾
2018	1105 ¹⁾	1324 ¹⁾	-219 ¹⁾	647	196	7 ¹⁾
2019	1074 ¹⁾	1357 ¹⁾	-283 ¹⁾	666	200	3 ¹⁾
2020	1026 ²⁾	1569 ²⁾	-543 ²⁾	397	132	10 ²⁾
2021	1021 ²⁾	1807 ²⁾	-786 ²⁾	511	130	6 ²⁾
Rate (la 1000 locuitori)						
2016	11,3 ¹⁾	12,6 ¹⁾	-1,3 ¹⁾	5,2 ¹⁾	1,69 ¹⁾	11,7 ¹⁾
2017	10,3 ¹⁾	12,1 ¹⁾	-1,8 ¹⁾	5,6 ¹⁾	1,71 ¹⁾	6,5 ¹⁾
2018	10,7 ¹⁾	12,8 ¹⁾	-2,1 ¹⁾	5,2 ¹⁾	1,57 ¹⁾	6,3 ¹⁾
2019	10,5 ¹⁾	13,2 ¹⁾	-2,7 ¹⁾	5,4 ¹⁾	1,62 ¹⁾	2,8 ¹⁾
2020	10,1 ²⁾	15,5 ²⁾	-5,4 ²⁾	3,2 ²⁾	1,08 ²⁾	9,7 ²⁾
2021	10,3 ²⁾	18,2 ²⁾	-7,9 ²⁾	4,2 ²⁾	1,08 ²⁾	5,9 ²⁾

Notă: ratele pentru decesele la o vârstă sub un an s-au calculat la 1000 născuți – vii.;

¹⁾ date revizuite;

²⁾ date definitive

2.14. MIȘCAREA NATURALĂ A POPULAȚIEI- MEDIUL RURAL

Anii	RURAL					
	Născuți vii total	Decese	Spor natural	Căsătorii	Divorțuri	Decese sub 1 an
Date absolute (număr)						
2016	1767 ¹⁾	3078 ¹⁾	-1311 ¹⁾	940	205	22 ¹⁾
2017	1774 ¹⁾	3229 ¹⁾	-1455 ¹⁾	958	209	25 ¹⁾
2018	1755 ¹⁾	3225 ¹⁾	-1470 ¹⁾	996	222	22 ¹⁾
2019	1759 ¹⁾	3030 ¹⁾	-1271 ¹⁾	1031	209	13 ¹⁾
2020	1741 ²⁾	3474 ²⁾	-1733 ²⁾	762	208	8 ²⁾
2021	1741 ²⁾	3908 ²⁾	-2167 ²⁾	922	134	15 ²⁾
Rate (la 1000 locuitori)						
2016	9,4 ¹⁾	16,4 ¹⁾	-7,0 ¹⁾	4,9 ¹⁾	1,08 ¹⁾	12,5 ¹⁾
2017	9,6 ¹⁾	17,4 ¹⁾	-7,8 ¹⁾	5,1 ¹⁾	1,11 ¹⁾	14,1 ¹⁾
2018	9,6 ¹⁾	17,7 ¹⁾	-8,1 ¹⁾	5,3 ¹⁾	1,19 ¹⁾	12,5 ¹⁾
2019	9,8 ¹⁾	16,8 ¹⁾	-7,0 ¹⁾	5,6 ¹⁾	1,13 ¹⁾	7,4 ¹⁾
2020	9,8 ²⁾	19,5 ²⁾	-9,7 ²⁾	4,2 ²⁾	1,13 ²⁾	4,6 ²⁾
2021	9,9 ²⁾	22,3 ²⁾	-12,4 ²⁾	5,1 ²⁾	0,74 ²⁾	8,6 ²⁾

Notă: ratele pentru decesele la o vârstă sub un an s-au calculat la 1000 născuți – vii.

¹⁾ date revizuite;

²⁾ date definitive

2.15. DURATA MEDIE A VIETII, PE SEXE ȘI MEDII

- ani -

Anii	Pe sexe			Pe medii					
	Total	Masculin	Feminin	Urban			Rural		
				Total	Masculin	Feminin	Total	Masculin	Feminin
2014 – 2016 ¹⁾	73,71	69,94	77,73	74,50	70,92	78,10	73,12	69,36	77,27
2015 – 2017 ¹⁾	73,99	70,40	77,79	75,14	71,56	78,71	73,16	69,63	77,10
2016 - 2018 ¹⁾	74,02	70,37	77,93	75,75	72,06	78,99	72,86	69,30	76,91
2017 – 2019 ¹⁾	73,87	70,13	77,88	75,69	72,53	78,77	72,58	68,62	77,14
2018 - 2020 ²⁾	74,21	70,39	78,29	75,57	72,43	78,57	73,19	69,09	77,96
2019 - 2021 ²⁾	73,24	69,44	77,40	74,39	70,64	78,16	72,37	68,62	76,78

¹⁾ date revizuite²⁾ date definitive

2.16. RATELE DE FERTILITATE PE GRUPE DE VÂRSTĂ

-născuți vii la 1000 femei-

Grupa de vârstă (ani)	2016 ¹⁾	2017 ¹⁾	2018 ¹⁾	2019 ¹⁾	2020 ²⁾	2021 ²⁾
Total județ	45,2	44,7	46,8	48,0	48,5	48,3
15 - 19	59,5	58,6	54,7	61,0	62,7	60,4
20 - 24	104,1	98,6	98,0	96,1	97,9	108,7
25 - 29	104,1	114,2	125,7	128,8	112,9	104,9
30 - 34	67,3	68,3	76,0	72,8	82,9	73,2
35 - 39	26,2	22,4	25,6	27,0	25,9	29,6
40 - 44	4,8	6,2	5,0	6,3	6,7	6,5
45 - 49	0,6	0,2	0,3	0,3	0,5	0,3

¹⁾ date revizuite²⁾ date definitive

2.17. DECESE, PE GRUPE DE VÂRSTĂ ȘI SEXE

-număr-

Grupa de vârstă/sexul (ani)	2016 ¹⁾	2017 ¹⁾	2018 ¹⁾	2019 ¹⁾	2020 ²⁾	2021 ²⁾
TOTAL JUDEȚ						
Total	4411	4495	4549	4387	5043	5715
0 – 4	43	36	34	21	20	25
5 – 9	4	5	2	4	2	1
10 – 14	6	4	3	2	2	3
15 – 19	12	11	7	13	14	6
20 – 24	9	7	11	7	17	9
25 – 29	13	23	17	15	19	7
30 – 34	16	21	24	17	20	27
35 – 39	39	25	31	26	31	38
40 – 44	62	64	64	64	54	65
45 – 49	118	137	108	120	126	139
50 – 54	116	130	160	164	221	271
55 – 59	223	278	229	209	244	244
60 – 64	353	351	365	382	411	446
65 – 69	414	396	475	434	481	650
70 – 74	381	456	408	435	542	713
75 – 79	707	664	609	566	629	662
80 – 84	817	813	860	800	915	1028
85 și peste	1078	1074	1142	1108	1295	1381
Masculin						
Total	2294	2361	2341	2324	2638	2984
0 – 4	23	17	18	10	10	17
5 – 9	2	3	1	3	2	1
10 – 14	3	3	2	2	2	2
15 – 19	7	7	6	6	13	5
20 – 24	4	7	9	1	13	9
25 – 29	8	18	10	12	14	5
30 – 34	14	16	20	13	17	18
35 – 39	22	17	25	19	17	28
40 – 44	41	48	47	49	37	42
45 – 49	83	97	74	92	91	102
50 – 54	80	97	118	126	158	195
55 – 59	171	199	153	142	176	179
60 – 64	240	236	248	259	279	319
65 – 69	258	248	291	291	318	395
70 – 74	232	269	245	257	304	404
75 – 79	337	326	304	278	317	332
80 – 84	374	340	373	348	400	409
85 și peste	395	413	397	416	470	522
Feminin						
Total	2117	2134	2208	2063	2405	2731
0 – 4	20	19	16	11	10	8
5 – 9	2	2	1	1	-	-
10 – 14	3	1	1	-	-	1
15 – 19	5	4	1	7	1	1
20 – 24	5	-	2	6	4	-
25 – 29	5	5	7	3	5	2
30 – 34	2	5	4	4	3	9
35 – 39	17	8	6	7	14	10
40 – 44	21	16	17	15	17	23
45 – 49	35	40	34	28	35	37
50 – 54	36	33	42	38	63	76
55 – 59	52	79	76	67	68	65
60 – 64	113	115	117	123	132	127
65 – 69	156	148	184	143	163	255
70 – 74	149	187	163	178	238	309
75 – 79	370	338	305	288	312	330
80 – 84	443	473	487	452	515	619
85 și peste	683	661	745	692	825	859

¹⁾ date revizuite²⁾ date definitive

2.18. DECESE, PE CAUZE DE DECES

- număr -

Cauze de deces	2016 ^{*)}	2017 ^{*)}	2018 ^{*)}	2019 ^{*)}	2020	2021
Total județ	4411	4495	4549	4387	5043	5715
Boli infecțioase și parazitare	31	47	33	42	78	68
din care :						
Tuberculoză	8	11	6	8	9	7
Tumori	701	833	770	691	711	671
Boli endocrine , de nutriție și metabolism	217	193	196	160	228	248
din care :						
Diabet zaharat	172	188	185	160	223	243
Tulburări mentale și de comportament	19	15	19	16	25	23
Boli ale sistemului nervos	139	116	120	138	121	144
Boli ale aparatului circulator	2460	2427	2501	2446	2633	2949
din care :						
Boala ischemică a inimii	582	570	630	596	686	718
Boli cerebro-vasculare	935	585	941	914	954	1073
Boli ale aparatului respirator	308	342	350	370	669	1022
Boli ale aparatului digestiv	212	209	220	217	247	235
Boli ale aparatului genito-urinar	93	95	107	96	114	117
Sarcină , naștere , lehuzie	2	-	-	-	-	-
Afecțiuni perinatale	13	12	7	5	9	4
Malformații congenitale, deformații și anomalii cromozomiale	3	7	5	6	5	6
Leziuni traumatice , otrăviri , consecințe ale cauzelor externe	180	152	167	153	159	163
Alte cauze	33	47	54	47	44	65

*) date revizuite

2.19. RATELE SPECIFICE ¹⁾ DE MORTALITATE, PE CAUZE DE DECES

Cauze de deces	2016 ^{*)}	2017 ^{*)}	2018 ^{*)}	2019 ^{*)}	2020	2021
Total județ	1498,9	1547,0	1588,8	1552,7	1807,0	2041,5
Boli infecțioase și parazitare	10,5	16,2	11,5	14,9	27,9	24,3
din care :						
Tuberculoză	2,7	3,8	2,1	2,8	3,2	2,5
Tumori	238,2	286,7	268,9	244,6	254,8	239,7
Boli endocrine, de nutriție și metabolism	73,7	66,4	68,5	56,6	81,7	88,6
din care :						
Diabet zaharat	58,4	64,7	64,6	56,6	79,9	86,8
Tulburări mentale și de comportament	6,5	5,2	6,6	5,7	9,0	8,2
Boli ale sistemului nervos	47,2	39,9	41,9	48,8	43,4	51,4
Boli ale aparatului circulator	835,9	835,3	873,5	865,7	943,5	1053,4
din care :						
Boala ischemică a inimii	197,8	196,2	220,0	210,9	245,8	256,5
Boli cerebro-vasculare	317,7	201,3	328,7	323,5	341,8	383,3
Boli ale aparatului respirator	104,7	117,7	122,2	131,0	239,7	365,1
Boli ale aparatului digestiv	72,0	71,9	76,8	76,8	88,5	83,9
Boli ale aparatului genito-urinar	31,6	32,7	37,4	34,0	40,8	41,8
Sarcină , naștere , lehuzie ²⁾	67,3	-	-	-	-	-
Unele afecțiuni a căror origine se situează în perioada perinatală	4,4	4,1	2,4	1,8	3,2	1,4
Malformații congenitale, deformații și anomalii cromozomiale	1,0	2,4	1,7	2,1	1,8	2,1
Leziuni traumatice, otrăviri, consecințe ale cauzelor externe	61,2	52,3	58,3	54,2	57,0	58,2
Alte cauze	11,2	16,2	18,9	16,6	15,8	23,2

¹⁾ Rate la 100000 locuitori (calculate la populația cu reședința obișnuită în România , la 1 iulie);²⁾ Rate pentru " sarcina, naștere și lehuzie" se calculează la 100 000 născuți vii și născuți morți;^{*)} date revizuite; ... date lipsă.

2.20. VÂRSTA MEDIE A SOȚILOR LA DATA ÎNCHEIERII CĂSĂTORIEI ¹⁾, PE MEDII

Anii	Vârsta medie la data încheierii căsătoriei (ani)					
	Soț			Soție		
	Total	Urban	Rural	Total	Urban	Rural
2016	32,9	33,2	32,7	29,4	30,1	28,9
2017	32,9	33,2	32,7	29,6	30,1	29,1
2018	33,4	34,4	32,7	30,0	31,2	29,3
2019	33,7	33,8	33,7	30,5	31,1	30,1
2020	34,5	35,4	34,0	31,0	32,2	30,4
2021	33,9	35,3	33,2	30,8	32,2	30,0

¹⁾ Se referă la toate căsătoriile încheiate, indiferent de rang

2.21. DIVORȚURI DUPĂ NUMĂRUL COPIILOR MINORI RĂMAȘI PRIN DESFACEREA CĂSĂTORIEI

Anii	TOTAL	Fără copii	Cu 1 copil	Cu 2 copii	Cu 3 copii	Cu 4 copii	Cu 5 copii și peste
2016	419	223	129	58	8	1	-
2017	424	213	143	52	11	3	2
2018	418	235	128	44	7	4	-
2019	409	230	120	49	8	1	1
2020	340	180	112	43	5	-	-
2021	264	155	68	34	6	-	1

2.22. MIGRAȚIA INTERNĂ DETERMINATĂ DE SCHIMBAREA DOMICILIULUI, PE MEDII

Anii	Sosiți			Plecați			Soldul schimbărilor de domiciliu
	Total	în urban	în rural	Total	din urban	din rural	
2016							
Total	5103	1439	3664	5741	2251	3490	-638
<i>Inclusiv migrația externă</i>	5174			5940			-766
2017							
Total	4396	1360	3036	5632	2182	3450	-1236
<i>Inclusiv migrația externă</i>	4493			5871			-1378
2018							
Total	4735	1460	3275	5769	2191	3578	-1034
<i>Inclusiv migrația externă</i>	4810			6003			-1193
2019							
Total	4644	1358	3286	6010	2369	3641	-1366
<i>Inclusiv migrația externă</i>	4742			6310			-1568
2020							
Total	4509	1141	3368	5696	2194	3502	-1187
<i>Inclusiv migrația externă</i>	4561			5911			-1350
2021							
Total	4066	1153	2913	5368	2116	3252	-1302
<i>Inclusiv migrația externă</i>	4167			5646			-1479

2.23. POPULAȚIA DUPĂ DOMICILIU PE SEXE ȘI LOCALITĂȚI, LA 1 IANUARIE 2021

- persoane -

Mediu Localitate	Ambele sexe	Masculin	Feminin
Total județ	303742	149134	154608
Mediu urban	121228	58190	63038
Municipiul Călărași	74232	35587	38645
Municipiul Oltenița	26523	12607	13916
Oraș Budești	7478	3685	3793
Oraș Fundulea	6547	3201	3346
Oraș Lehliu Gară	6448	3110	3338
Mediu rural	182514	90944	91570
Alexandru Odobescu	2648	1308	1340
Belciugatele	2030	1028	1002
Borcea	7865	3966	3899
Căscioarele	1634	794	840
Chirnogi	7035	3488	3547
Chiselet	3126	1585	1541
Ciocănești	3855	1887	1968
Crivăț	1905	911	994
Curcani	5401	2672	2729
Cuza Vodă	3977	2011	1966
Dichiseni	1745	907	838
Dor Mărunt	6621	3299	3322
Dorobanțu	2665	1353	1312
Dragalina	8488	4296	4192
Dragoș Vodă	2830	1389	1441
Frâsinet	1595	794	801
Frumușani	4997	2456	2541
Fundeni	4605	2276	2329
Gălbinași	3618	1772	1846
Grădiștea	4665	2310	2355
Gurbănești	1044	506	538
Ileana	2978	1520	1458
Independența	3422	1705	1717
Jegălia	4059	2059	2000
Lehliu	2480	1207	1273
Luica	2034	1015	1019
Lupșanu	2911	1381	1530
Mânăstirea	5198	2575	2623
Mitreni	3929	1924	2005
Modelu	10627	5295	5332
Nana	2272	1141	1131
Nicolae Bălcescu	1558	781	777
Perișoru	5184	2598	2586
Plătărești	3307	1630	1677
Radovanu	3708	1802	1906
Roseți	6451	3274	3177
Sărulești	2900	1491	1409
Sohatu	2430	1199	1231
Șoldanu	3363	1617	1746
Spanțov	4677	2372	2305
Ștefan cel Mare	3267	1680	1587
Ștefan Vodă	2286	1163	1123
Tămădău Mare	2426	1239	1187
Ulmeni	4780	2350	2430
Ulmu	1213	603	610
Unirea	2686	1356	1330
Vâlcelele	1627	785	842
Valea Argovei	2302	1138	1164
Vasilați	4135	2092	2043
Vlad Țepeș	1955	944	1011

2.24. POPULAȚIA DUPA DOMICILIU, PE SEXE ȘI LOCALITĂȚI, LA 1 IULIE 2021

Mediu Localitate	Numărul locuitorilor (persoane)			În procente față de total	
	Ambele sexe	Masculin	Feminin	Masculin(%)	Feminin (%)
Total județ	302024	148224	153800	49,1	50,9
Mediu urban	120443	57753	62690	48,0	52,0
Municipiul Călărași	73853	35326	38527	47,8	52,2
Municipiul Oltenița	26289	12516	13773	47,6	52,4
Oraș Budești	7428	3665	3763	49,3	50,7
Oraș Fundulea	6470	3158	3312	48,8	51,2
Oraș Lehliu Gară	6403	3088	3315	48,2	51,8
Mediu rural	181581	90471	91110	49,8	50,2
Alexandru Odobescu	2634	1300	1334	49,4	50,6
Belciugatele	2020	1021	999	50,5	49,5
Borcea	7807	3929	3878	50,3	49,7
Căscioarele	1608	786	822	48,9	51,1
Chirnogi	6984	3446	3538	49,3	50,7
Chiselet	3122	1587	1535	50,8	49,2
Ciocănești	3845	1877	1968	48,8	51,2
Crivăț	1864	889	975	47,7	52,3
Curcani	5385	2672	2713	49,6	50,4
Cuza Vodă	3963	2004	1959	50,6	49,4
Dichiseni	1737	909	828	52,3	47,7
Dor Mărunt	6618	3298	3320	49,8	50,2
Dorobanțu	2637	1330	1307	50,4	49,6
Dragalina	8457	4286	4171	50,7	49,3
Dragoș Vodă	2805	1379	1426	49,2	50,8
Frâsinet	1579	789	790	50,0	50,0
Frumușani	5017	2460	2557	49,0	51,0
Fundeni	4550	2244	2306	49,3	50,7
Gălbinași	3612	1764	1848	48,8	51,2
Grădiștea	4642	2301	2341	49,6	50,4
Gurbănești	1027	497	530	48,4	51,6
Ileana	2946	1504	1442	51,1	48,9
Independența	3424	1704	1720	49,8	50,2
Jegălia	4024	2034	1990	50,5	49,5
Lehliu	2482	1213	1269	48,9	51,1
Luica	2026	1005	1021	49,6	50,4
Lupșanu	2887	1371	1516	47,5	52,5
Mănăstirea	5159	2554	2605	49,5	50,5
Mitreni	3900	1905	1995	48,8	51,2
Modelu	10625	5307	5318	49,9	50,1
Nana	2268	1140	1128	50,3	49,7
Nicolae Bălcescu	1547	774	773	50,0	50,0
Perișoru	5149	2581	2568	50,1	49,9
Plătărești	3286	1623	1663	49,4	50,6
Radovanu	3646	1761	1885	48,3	51,7
Roseți	6448	3277	3171	50,8	49,2
Sărulești	2913	1492	1421	51,2	48,8
Sohatu	2420	1199	1221	49,5	50,5
Șoldanu	3325	1603	1722	48,2	51,8
Spantov	4649	2363	2286	50,8	49,2
Ștefan cel Mare	3260	1678	1582	51,5	48,5
Ștefan Vodă	2266	1160	1106	51,2	48,8
Tămădău Mare	2405	1226	1179	51,0	49,0
Ulmeni	4743	2321	2422	48,9	51,1
Ulmu	1211	603	608	49,8	50,2
Unirea	2688	1355	1333	50,4	49,6
Vâlcelele	1614	782	832	48,5	51,5
Valea Argovei	2277	1125	1152	49,4	50,6
Vasilați	4144	2104	2040	50,8	49,2
Vlad Țepeș	1936	939	997	48,5	51,5

2.25. POPULAȚIA DUPĂ DOMICILIU PE GRUPE DE VÂRSTĂ ȘI LOCALITĂȚI, LA 1 IULIE 2021

-persoane-

Mediu/ Localitate	Total	0-14 ani	15-64 ani	65 ani și peste
Total județ	302024	46138	202469	53417
Mediu urban	120443	17448	82981	20014
Municipiul Călărași	73853	10604	51573	11676
Municipiul Oltenița	26289	3331	17844	5114
Oraș Budești	7428	1481	4899	1048
Oraș Fundulea	6470	1060	4380	1030
Oraș Lehliu Gară	6403	972	4285	1146
Mediu rural	181581	28690	119488	33403
Alexandru Odobescu	2634	387	1664	583
Belciugatele	2020	320	1330	370
Borcea	7807	999	5392	1416
Căscioarele	1608	157	1006	445
Chirnoși	6984	833	4657	1494
Chiselet	3122	505	2052	565
Ciocănești	3845	451	2492	902
Crivăț	1864	199	1171	494
Curcani	5385	1041	3546	798
Cuza Vodă	3963	531	2632	800
Dichiseni	1737	258	1195	284
Dor Mărunt	6618	1254	4259	1105
Dorobanțu	2637	353	1638	646
Dragalina	8457	1480	5753	1224
Dragoș Vodă	2805	491	1861	453
Frâsinet	1579	265	974	340
Frumușani	5017	1048	3208	761
Fundeni	4550	782	2991	777
Gălbinași	3612	800	2381	431
Grădiștea	4642	585	3039	1018
Gurbănești	1027	135	647	245
Ileana	2946	473	1903	570
Independența	3424	468	2261	695
Jegălia	4024	469	2687	868
Lehliu	2482	416	1520	546
Luica	2026	299	1285	442
Lupșanu	2887	408	1833	646
Mânăstirea	5159	735	3359	1065
Mitreani	3900	526	2479	895
Modelu	10625	1965	7338	1322
Nana	2268	397	1391	480
Nicolae Bălcescu	1547	258	1022	267
Perișoru	5149	762	3633	754
Plătărești	3286	589	2102	595
Radovanu	3646	354	2281	1011
Roseți	6448	1183	4474	791
Sărulești	2913	611	1892	410
Sohatu	2420	373	1456	591
Șoldanu	3325	661	2121	543
Spațov	4649	855	3108	686
Ștefan cel Mare	3260	471	2288	501
Ștefan Vodă	2266	327	1542	397
Tămădău Mare	2405	410	1617	378
Ulmeni	4743	685	3189	869
Ulmu	1211	191	677	343
Unirea	2688	336	1833	519
Vâlcelele	1614	203	964	447
Valea Argovei	2277	354	1434	489
Vasilați	4144	761	2752	631
Vlad Țepeș	1936	276	1159	501

2.26. MIȘCAREA NATURALĂ A POPULAȚIEI PE LOCALITĂȚI, ÎN ANUL 2021 (date absolute)

Mediu Localitate	Date absolute – număr					
	Născuți -vii	Decese	Spor natural	Căsătorii	Divorțuri	Decese la o vârstă sub 1 an la 1000 născuți vii
Total județ	2779	5607	-2828	1433	264	21
Mediu urban	1022	1822	-800	511	130	6
Municipiul Călărași	649	1004	-355	303	104	5
Municipiul Oltenița	160	454	-294	97	9	1
Oraș Budești	92	131	-39	47	2	-
Oraș Fundulea	60	107	-47	37	7	-
Oraș Lehliu Gară	61	126	-65	27	8	-
Mediu rural	1757	3785	-2028	922	134	15
Alexandru Odobescu	25	55	-30	17	2	-
Belciugatele	15	32	-17	10	2	-
Borcea	64	165	-101	41	9	1
Căscioarele	8	47	-39	3	-	-
Chirnogi	42	136	-94	42	2	1
Chiselet	35	79	-44	14	2	-
Ciocănești	33	106	-73	20	8	-
Crivăț	11	71	-60	8	-	-
Curcani	62	93	-31	26	-	-
Cuza Vodă	35	95	-60	22	4	-
Dichiseni	25	37	-12	7	-	-
Dor Mărunt	63	132	-69	30	9	-
Dorobanțu	31	87	-56	9	4	-
Dragalina	81	134	-53	53	9	3
Dragoș Vodă	31	57	-26	12	3	-
Frâsinet	16	50	-34	11	-	-
Frumușani	62	83	-21	42	2	2
Fundeni	67	86	-19	26	2	1
Gălbinași	54	55	-1	25	-	-
Grădiștea	35	116	-81	29	2	-
Gurbănești	13	33	-20	8	3	-
Ileana	38	74	-36	13	1	-
Independența	20	71	-51	18	4	-
Jegălia	16	90	-74	11	3	-
Lehliu	30	62	-32	11	1	-
Luica	16	49	-33	2	-	-
Lupșanu	19	75	-56	14	3	1
Mănăstirea	48	121	-73	27	-	-
Mitreni	36	83	-47	15	-	-
Modelu	111	125	-14	52	11	-
Nana	26	48	-22	8	-	-
Nicolae Bălcescu	4	28	-24	11	5	-
Perișoru	48	81	-33	29	6	-
Plătărești	18	63	-45	12	-	-
Radovanu	26	122	-96	13	2	-
Roseți	73	86	-13	34	7	1
Sărulești	49	52	-3	10	3	1
Sohatu	23	87	-64	12	-	1
Șoldanu	40	70	-30	13	2	-
Spanțov	60	84	-24	21	-	-
Ștefan cel Mare	25	40	-15	18	5	-
Ștefan Vodă	28	45	-17	16	2	2
Tămădău Mare	19	46	-27	20	4	-
Ulmeni	30	96	-66	24	-	1
Ulmu	27	58	-31	5	1	-
Unirea	22	39	-17	18	3	-
Vâlcelele	8	44	-36	7	1	-
Valea Argovei	25	68	-43	7	2	-
Vasilați	45	75	-30	22	2	-
Vlad Țepeș	19	54	-35	4	3	-