

CAPITOLUL

2

Populație

Cuprins tabele:	pag.
2.1. Populația pe medii , la recensăminte.....	24
2.2. Populația rezidentă după grupa de vârstă ,pe sexe și medii de rezidență la Recensământul populației și locuințelor din 1 decembrie 2021.....	24
2.3. Populația după etnie, la Recensământul populației și locuințelor din 1 decembrie 2021.....	25
2.4. Populația după religie la Recensământul populației și locuințelor din 1 decembrie 2021...	25
2.5. Populația după domiciliu, la 1 iulie pe sexe și medii.....	26
2.6. Populația rezidentă pe sexe și medii, la 1 iulie.....	26
2.7. Populația rezidentă pe grupe de vârstă și sexe, la 1 iulie – ambele medii.....	27
2.8. Populația rezidentă pe grupe de vârstă și sexe, la 1 iulie – mediul urban.....	28
2.9. Populația rezidentă pe grupe de vârstă și sexe, la 1 iulie- mediul rural.....	29
2.10 Populația rezidentă pe grupe de vârstă și medii la 1 iulie.....	30
2.11. Populația după domiciliu pe grupe de vârstă , pe sexe și medii la 1 iulie 2024.....	31
2.12. Mișcarea naturală a populației – ambele medii.....	32
2.13. Mișcarea naturală a populației - mediul urban	33
2.14. Mișcarea naturală a populației - mediul rural	33
2.15. Durata medie a vieții, pe sexe și medii	34
2.16. Ratele de fertilitate, pe grupe de vârstă	34
2.17. Decese, pe grupe de vârstă și sexe	35
2.18. Decese pe cauze de deces	36
2.19. Ratele specifice de mortalitate, pe cauze de deces	36
2.20. Vârsta medie a soților la data încheierii căsătoriei, pe medii	37
2.21. Divorțuri după numărul copiilor minori rămași prin desfacerea căsătoriei	37
2.22. Migrația internă determinată de schimbarea domiciliului, pe medii	38
Teritorial	pag.
2.23. Populația după domiciliu pe sexe și localități, la 1 ianuarie 2023.....	39
2.24. Populația după domiciliu, pe sexe și localități, la 1 iulie 2023.....	40
2.25. Populația după domiciliu pe grupe de vârstă și localități, la 1 iulie 2023.....	41
2.26. Mișcarea naturală a populației pe localități, în anul 2023	42

Sursa datelor

Surse statistice:

- Recensămintele populației;
Recensământul din **decembrie 2021** s-a realizat în conformitate cu prevederile Regulamentului (CE) nr. 763/2008 al Parlamentului European și al Consiliului privind Recensământul Populației și al Locuințelor;
- Statistici din evidența curentă a populației, pentru datele referitoare la numărul și structura demografică a populației;
- Înregistrări din evidența stării civile:
Buletine statistice demografice completate de oficiile de stare civilă cu date referitoare la nașteri, decese, căsătorii , divorțuri și înregistrări primite de la judecătorii și notariate pentru divorțuri.

Surse administrative:

- Baza de date a Ministerului Afacerilor Interne, privind evidența persoanelor, pentru populația după domiciliu, migrația internă (cu schimbarea domiciliului și stabilirea reședinței) și internațională (definitivă) determinată de schimbarea domiciliului.

Precizări metodologice

În statisticile oficiale, populația este calculată după două dimensiuni:

- populația rezidentă, conform criteriului reședinței obișnuite pe teritoriul României pentru o perioadă de cel puțin 12 luni, indiferent de cetățenie, comparabilă cu rezultatele Recensământului Populației și al Locuințelor din decembrie 2021 și cu celelalte state membre ale Uniunii Europene;
- populația după domiciliu, cf. criteriului de domiciliu pe teritoriul României, numai pentru persoanele cu cetățenie română.

• **Populația rezidentă** reprezintă totalitatea persoanelor cu cetățenie română, străini și fără cetățenie, care au **reședința obișnuită** pe teritoriul României. Populația rezidentă la o anumită dată a fost determinată conform metodologiei și reglementărilor internaționale în domeniu.

• **Reședința obișnuită** reprezintă locul în care o persoană își petrece în mod obișnuit perioada zilnică de odihnă, fără a ține seama de absențele temporare pentru recreere, vacanțe, vizite la prieteni și rude, afaceri, tratamente medicale sau pelerinaje religioase. Se consideră că își au reședința obișnuită într-o zonă geografică specifică doar persoanele care au locuit la reședința obișnuită o perioadă neîntreruptă de cel puțin 12 luni înainte de momentul de referință. Reședința obișnuită poate să fie aceeași cu domiciliul sau poate să difere, în cazul persoanelor care aleg să-și stabilească reședința obișnuită în altă localitate decât cea de domiciliu din țară sau străinătate.

• **Populația pentru anii intercenzitari** s-a determinat pe baza datelor de la recensăminte și a datelor referitoare la mișcarea naturală și migratorie, în felul următor:

- a) pentru perioadele **1960-1965** și **1966-1976** pe baza rezultatelor recensămintelor din anii **1956** și **1966** și a datelor asupra sporului natural și migrației din anii respectivi;
- b) pentru perioada **1977-1991** pe baza rezultatelor recensământului din anul **1977** și a datelor asupra sporului natural și migrației interne și internaționale cu schimbarea domiciliului din anii respectivi; începând cu anul **1979** s-a inclus și migrația internă cu schimbarea de reședință;
- c) pentru perioada **1992-2001** pe baza rezultatelor recensământului din anul **1992** și a datelor asupra sporului natural și migrației interne și internaționale din anii respectivi; datele includ fenomenul migratoriu, care este subevaluat, singurele date disponibile fiind cele din sursele administrative;
- d) pentru perioada dintre ultimele două recensăminte, respectiv **2002-2011**, datele se referă la populația rezidentă care a fost reestimată în condiții de comparabilitate cu rezultatele finale ale Recensământului Populației și al Locuințelor din anul 2011;

• **Populația rezidentă la 1 ianuarie 2012** s-a calculat plecând de la populația cu reședința obișnuită în România la momentul critic al R.P.L. -2011(20 octombrie 2011), la care s-au adăugat următoarele elemente:

- sporul natural al populației din perioada 20 octombrie -31decembrie 2011(numărul născuților vii minus nr.decedaților);
- soldul mișcării migratorii internaționale din perioada 20 octombrie- 31 decembrie 2011, determinat ca diferență între numărul imigranților (cetățeni români, străini sau fără cetățenie care și-au stabilit reședința obișnuită în România) și numărul emigranților (cetățeni români care și-au stabilit reședința obișnuită în străinătate);
- soldul mișcării migratorii interne cu schimbarea domiciliului din perioada 20 octombrie-31 decembrie 2011, determinat ca diferență între numărul persoanelor care au sosit într-un județ și numărul persoanelor plecate din județ;
- soldul mișcării migratorii interne cu schimbarea reședinței la 1 ianuarie 2012, determinat ca diferență între numărul persoanelor care aveau reședința în județ și domiciliul în alt județ la 1 ianuarie și persoanele care aveau domiciliul în județ și reședința în alt județ la aceeași dată. Au fost luate în calcul doar persoanele care aveau declarată schimbarea reședinței ptr. 1 an. După 1 ianuarie 2012, populația rezidentă la 1 ianuarie a fost estimată în conformitate cu criteriul reședinței obișnuite utilizând metoda componentelor: sporul natural al populației din fiecare an, soldul mișcării migratorii internaționale din fiecare an, soldul mișcării migratorii interne cu schimbarea domiciliului din fiecare an, soldul mișcării migratorii interne cu schimbarea reședinței pentru 12 luni, adică persoane care la data de 1 ianuarie aveau reședința obișnuită în alt județ decât cel de domiciliu.

• **Populația rezidentă la 1 iulie** s-a determinat ca medie aritmetică simplă dintre valorile populației rezidente la 1 ianuarie a doi ani consecutivi.Urmare a definitivării datelor privind populația rezidentă la 1 ianuarie 2023 , prezenta ediție a Anuarului Statistic cuprinde și date corespunzătoare populației rezidente la **1 iulie 2022**, în varianta definitivă.

Ca urmare a politicii de revizuire a datelor, populația rezidentă la **1 ianuarie 2022** a fost revizuită cu datele privind nașterile și decesele înregistrate tardiv. Prezenta ediție a Anuarului statistic cuprinde și date corespunzătoare populației rezidente la **1 iulie 2021**, în varianta revizuită.

• **Populația după domiciliu** reprezintă numărul persoanelor cu cetățenie română și domiciliul pe teritoriul României, delimitat după criteriile administrativ-teritoriale.

Domiciliul persoanei este adresa la care aceasta declară ca are locuința principală , trecută în actul de identitate (C.I, B.I), așa cum este luată în evidența organelor administrative ale statului. În stabilirea valorii acestui indicator nu se ține cont de reședința obișnuită, de perioada și/sau motivul absenței de la domiciliu.

Populația după domiciliu la 1 iulie 2014 a fost estimată prin metoda componentelor, respectiv pornind de la baza de date a Ministerului Afacerilor Interne privind evidența persoanelor și ajustată cu numărul deceselor și al nașterilor din perioada corespunzătoare. **Populația după domiciliu la 1 iulie 2024 este provizorie.**

• **Repartizarea populației pe medii de rezidență** s-a realizat astfel:

- pentru perioada 1960-1965,în mediul urban sunt cuprinse municipiile, orașele și localitățile asimilate mediului urban;
- pentru anii1966 și 1967 în mediul urban sunt incluse datele referitoare la municipii, orașe și comune asimilate urbanului;
- începând cu anul 1968, în mediul urban sunt cuprinse numai municipiile și orașele.

• **Vârsta** este exprimată în ani împliniți (ex o persoană care are vârsta 24 ani și 11 luni la 1 iulie este cuprinsă la vârsta de 24 ani).

Sfera de cuprindere a fenomenelor demografice:

- pentru perioada **1960-2011**, numărul născuților-vii și al deceselor include toate persoanele născute și, respectiv, decedate într-un an calendaristic, indiferent unde a avut loc acest fenomen demografic (în România sau în străinătate);
- începând cu anul **2012**, sunt incluși numai născuții-vii ai căror mame aveau, la data nașterii copilului, reședința obișnuită în România și a căror naștere a fost înregistrată la oficiile de stare civilă din România, respectiv decesele persoanelor cu reședința obișnuită în România al căror deces a fost înregistrat la oficiile de stare civilă din România;
- pentru perioada **1960-2014**, numărul născuților-morți include născuții-morți ai căror mame aveau, la data nașterii copilului, domiciliul în România;
- începând cu anul **2015**, sunt incluși numai născuții-morți ai căror mame aveau, la data nașterii copilului, reședința obișnuită în România;
- pentru perioada **2018-2023**, sunt incluse întreruperile de sarcină ale femeilor în vârstă de 15-49 ani care aveau domiciliul sau reședința obișnuită în România.
- **Definițiile evenimentelor demografice** sunt în concordanță cu principiile și recomandările Comisiei de Statistică a Organizației Națiunilor Unite astfel:
 - **născut-viu** este produsul concepției, expulzat sau extras complet din corpul mamei, independent de durata sarcinii și care, după această separare, prezintă un semn de viață (respirație, activitate cardiacă, pulsații ale cordonului ombilical sau contracții musculare dependente de voință);
 - **născut-mort** este produsul concepției, expulzat sau extras complet din corpul mamei după o durată a sarcinii de cel puțin 28 săptămâni și care, după această separare, nu prezintă niciun semn de viață;
 - **decedată** este persoana careia i-au încetat definitiv funcțiile vitale după trecerea unui timp oarecare de la naștere;
 - **căsătoria** reprezintă uniunea liber consimțită dintre un bărbat și o femeie, încheiată în condițiile legii;
 - **divorțul** reprezintă desfacerea unei căsătorii încheiate legal, printr-o hotărâre definitivă a instanței judecătorești, a ofițerului de stare civilă sau a unui notar public. Datele se referă la cererile de divorț pentru care desfacerea căsătoriei a fost admisă.
- **Ratele fenomenelor demografice (nașteri și decese)** s-au calculat cu populația după domiciliu la 1 iulie a fiecărui an, până în anul **2011**. Începând cu anul **2012**, ratele fenomenelor demografice (nașteri și decese) sunt calculate folosind populația rezidentă la 1 iulie a fiecărui an. **Ratele fenomenelor demografice (căsătorii și divorțuri)** sunt calculate cu populația după domiciliu la 1 iulie a fiecărui an.
- **Ratele migrației interne** determinate de schimb.domiciliului se calculează cu populația după domiciliu la 1 iulie a fiecărui an.
- **Sporul natural** reprezintă diferența dintre numărul născuților-vii și numărul persoanelor decedate, în anul de referință.
- **Speranța de viață la naștere (durata medie a vieții)** reprezintă numărul mediu de ani pe care îi are de trăit un nou născut, dacă ar trăi tot restul vieții în condițiile mortalității pe vârste din perioada de referință a tabelii de mortalitate.
- **Rata de natalitate** reprezintă numărul de născuți-vii dintr-un an raportat la populația la 1 iulie din anul respectiv și se exprimă în număr de născuți-vii la 1000 locuitori.
- **Rata generală de fertilitate** reprezintă numărul născuților-vii dintr-un an raportat la populația feminină de 15-49 ani, la 1 iulie din anul respectiv și se exprimă în numărul de născuți-vii la 1000 femei de vârstă fertilă (15-49 ani);
- **Rata de mortalitate** reprezintă numărul persoanelor decedate dintr-un an raportat la populația la 1 iulie din anul respectiv și se exprimă în număr de decese la 1000 locuitori.
- **Rata mortalității infantile** reprezintă numărul de decese în vârstă de sub 1 an dintr-un an raportat la numărul de născuți-vii din același an și se exprimă în numărul de decese în vârstă sub 1 an la 1000 născuți – vii din același an.
- **Rata de mortinatalitate** reprezintă numărul de născuți-morți dintr-un an, raportat la numărul de născuți-vii și morți din același an și se exprimă în numărul de născuți-morți la 1000 născuți-vii și morți din anul respectiv.
- **Rata de nupțialitate** reprezintă numărul căsătoriilor dintr-un an raportat la populația la 1 iulie din anul respectiv și se exprimă în număr de căsătorii la 1000 locuitori.
- **Rata de divorțialitate** reprezintă numărul divorțurilor dintr-un an raportat la populația la 1 iulie din anul respectiv și se exprimă în număr de divorțuri la 1000 locuitori.
- Repertizarea evenimentelor demografice în profil teritorial** s-a făcut după următoarele criterii:
 - pentru născuți-vii, după domiciliul mamei până în anul 2011 și după reședința obișnuită a mamei începând cu anul 2012;
 - pentru decese, după domiciliul persoanei decedate până în anul 2011 și după reședința obișnuită a persoanei decedate începând cu anul 2012;
 - pentru născuți-morți, după domiciliul mamei până în anul 2014, după reședința obișnuită a mamei începând cu anul 2015;
 - pentru căsătorii, după locul înregistrării căsătoriei, respectiv domiciliul unuia dintre cei doi soți;
 - pentru divorțuri, după ultimul domiciliu comun al soților.
- **Migrația internă** reprezintă schimbările de domiciliu în interiorul granițelor țării.
- **Schimbarea domiciliului** s-a înregistrat în cazul persoanelor pentru care organele de poliție au înscris noul domiciliu în cartea de identitate și în fișa de evidență a persoanei. Nu sunt incluse schimbările de domiciliu în interiorul aceleiași localități sau în același sector și nici dintr-un sat în altul, în cadrul aceleiași comune.

CARACTERUL DATELOR

- **Datele provizorii privind populația după domiciliu/reședința obișnuită** sunt acele date care nu cuprind toate evenimentele demografice produse în perioada de referință din cauza indisponibilității informațiilor corespunzătoare fenomenelor demografice înregistrate tardiv pe teritoriul României, precum și a estimațiilor finale privind migrația internațională.

- **Datele definitive privind populația după domiciliu/reședința obișnuită** includ și datele definitive referitoare la nașteri și decese.
- **Datele revizuite privind populația după domiciliu/reședința obișnuită** includ și datele revizuite referitoare la nașteri și decese.
- **Datele semidefinite privind fenomenele demografice (nașteri și decese)** înregistrate la oficiile de stare civilă, **aferele lunilor din anul N**, reprezintă datele absolute provizorii aferente fenomenelor demografice (nașterilor și deceselor) înregistrate la oficiile de stare civilă, înregistrate în anul N, din care s-au exclus fenomenele (nașterile și decesele) înregistrate tardiv la oficiile de stare civilă, în anul N, dar care s-au petrecut în anul N-1, și s-au adăugat fenomenele demografice (nașterile și decesele) înregistrate tardiv la oficiile de stare civilă în România pe parcursul primei luni a anului N+1, dar care s-au petrecut pe parcursul anului N.
- **Datele definitive privind fenomenele demografice (nașteri și decese)** înregistrate la oficiile de stare civilă, **aferele lunilor din anul N**, reprezintă datele absolute semi-definitive aferente fenomenelor demografice (nașterilor și deceselor) înregistrate la oficiile de stare civilă în anul N, redistribuite pe luni după data producerii, la care se adaugă fenomenele înregistrate tardiv în primele 9 luni ale anului N+1, dar care s-au produs în anul N.
- **Datele definitive privind fenomenele demografice (căsătorii și divorțuri) produse în anul N** reprezintă totalul fenomenelor demografice (căsătoriilor și divorțurilor) înregistrate în anul de referință N și repartizate pe luni după data producerii evenimentelor demografice.
- **Datele revizuite privind fenomenele demografice (nașteri și decese)** aferente lunilor din anul N reprezintă datele absolute definitive aferente fenomenelor demografice (nașterilor și deceselor) înregistrate în anul N, la care s-au adăugat fenomenele demografice (nașterile și decesele) înregistrate tardiv în anii N+1, N+2 și primele 4 luni din anul N+3, dar care s-au petrecut în anul N.
- **Ratele care au caracter de date provizorii** sunt ratele calculate prin raportarea a doi indicatori statistici, dintre care cel puțin unul are caracter provizoriu (urmează a fi recalculat ulterior publicării).

PIRAMIDA VÂRSTELOR LA 1 IULIE 2024¹⁾
- JUDEȚUL CĂLĂRAȘI -

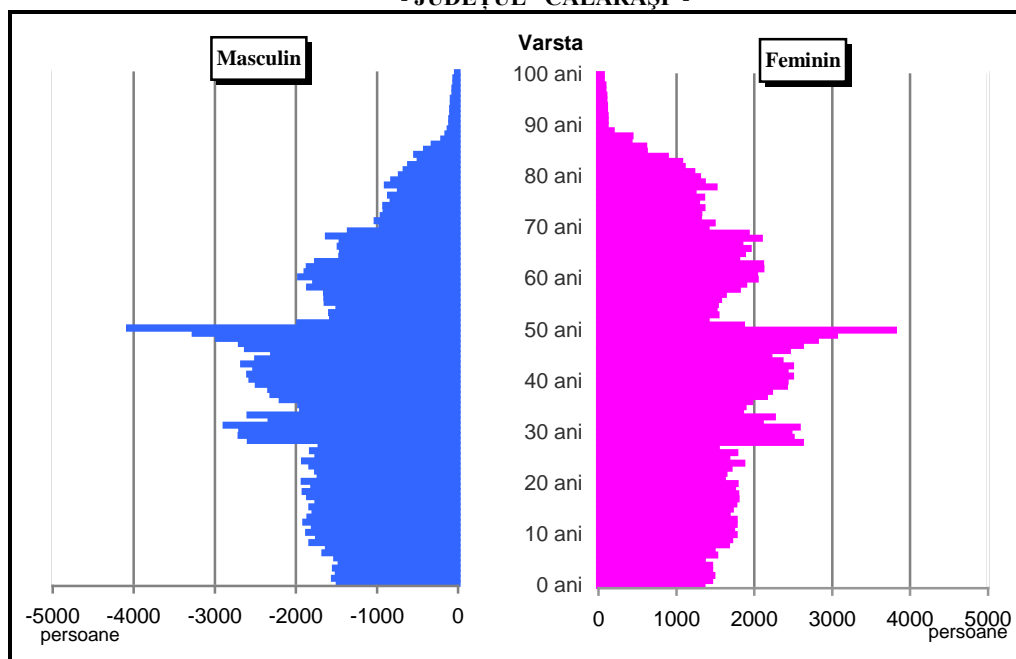

¹⁾ Populația după domiciliu la 1 iulie 2024

STRUCTURA POPULAȚIEI DUPĂ DOMICILIU PE SEXE, LA 1 IULIE

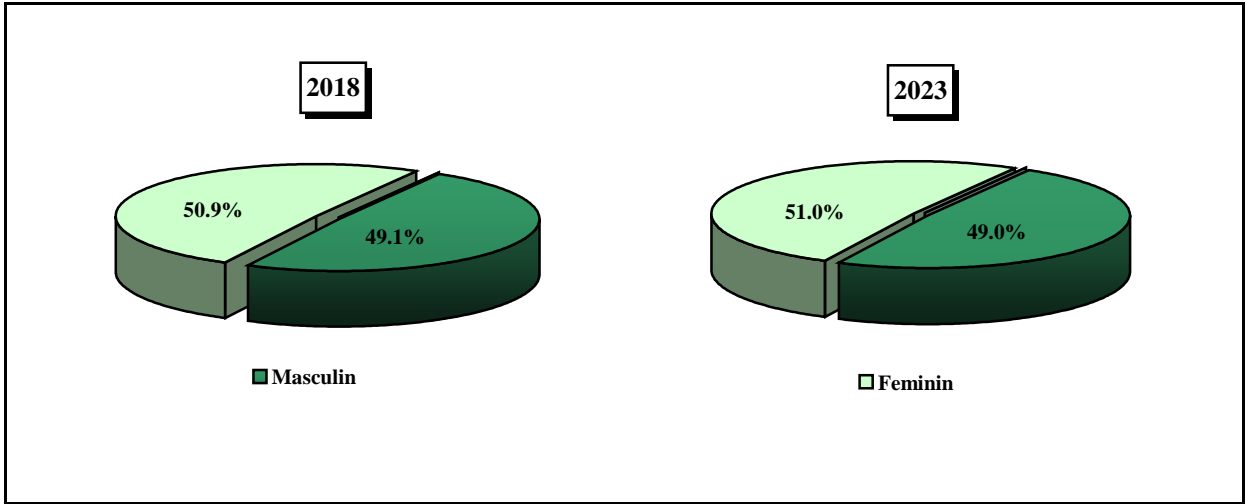

STRUCTURA POPULAȚIEI DUPĂ DOMICILIU PE GRUPE DE VÂRSTĂ, LA 1 IULIE

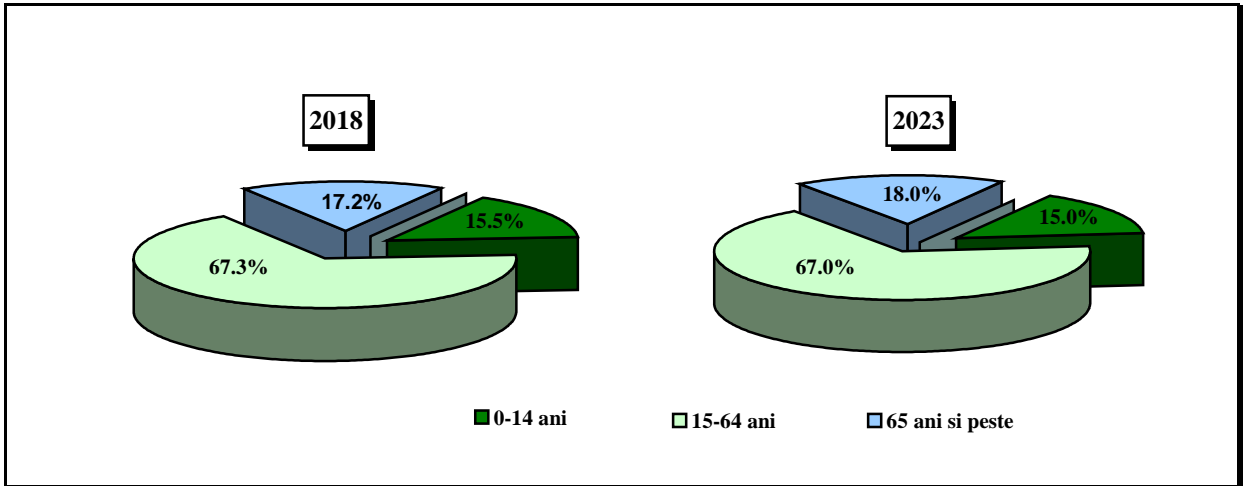

STRUCTURA POPULAȚIEI DUPĂ DOMICILIU PE MEDII, LA 1 IULIE

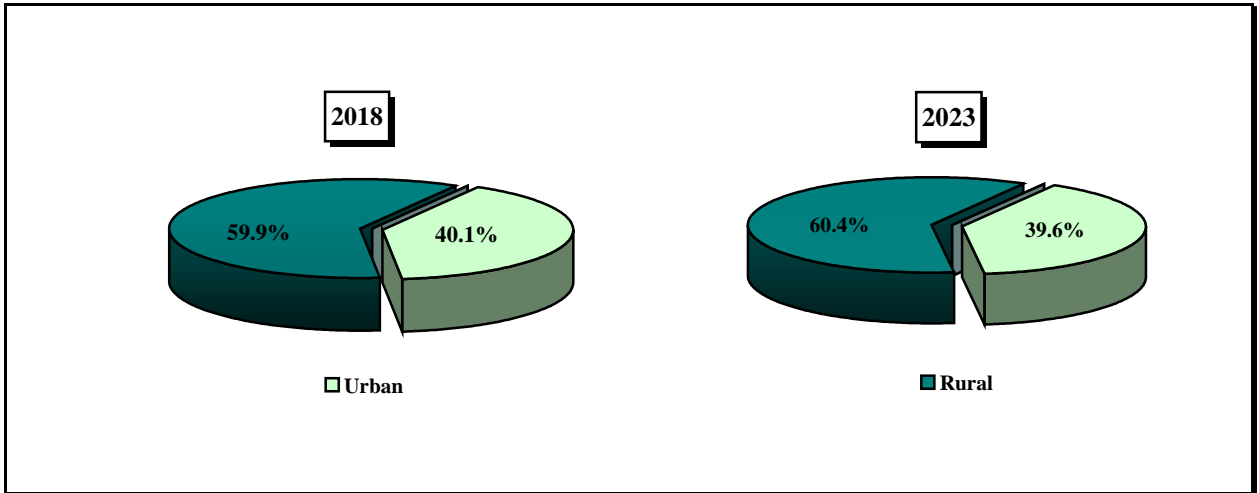

NATALITATEA, MORTALITATEA ȘI SPORUL NATURAL AL POPULAȚIEI, ÎN PERIOADA 1981 – 2023

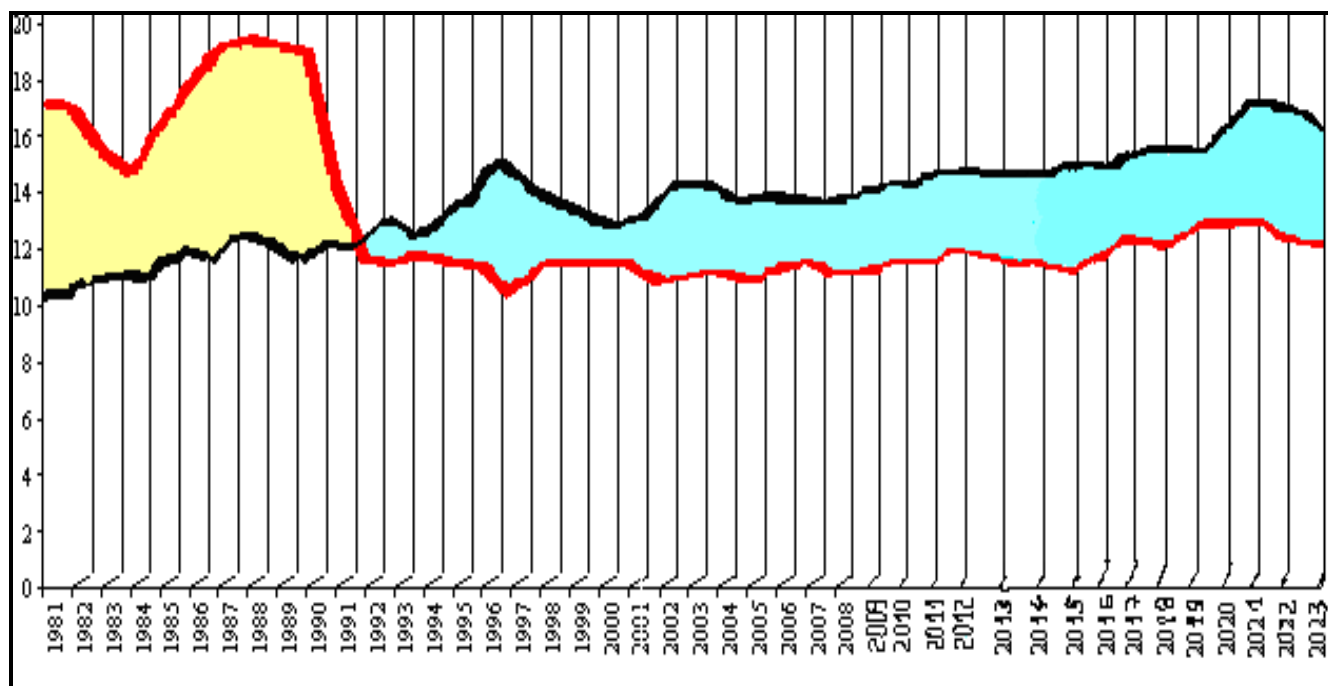

Rate (la 1000 locuitori)

	Natalitate		Mortalitate
	Spor natural pozitiv		Spor natural negativ

RATELE DE FERTILITATE PE GRUPE DE VÂRSTĂ

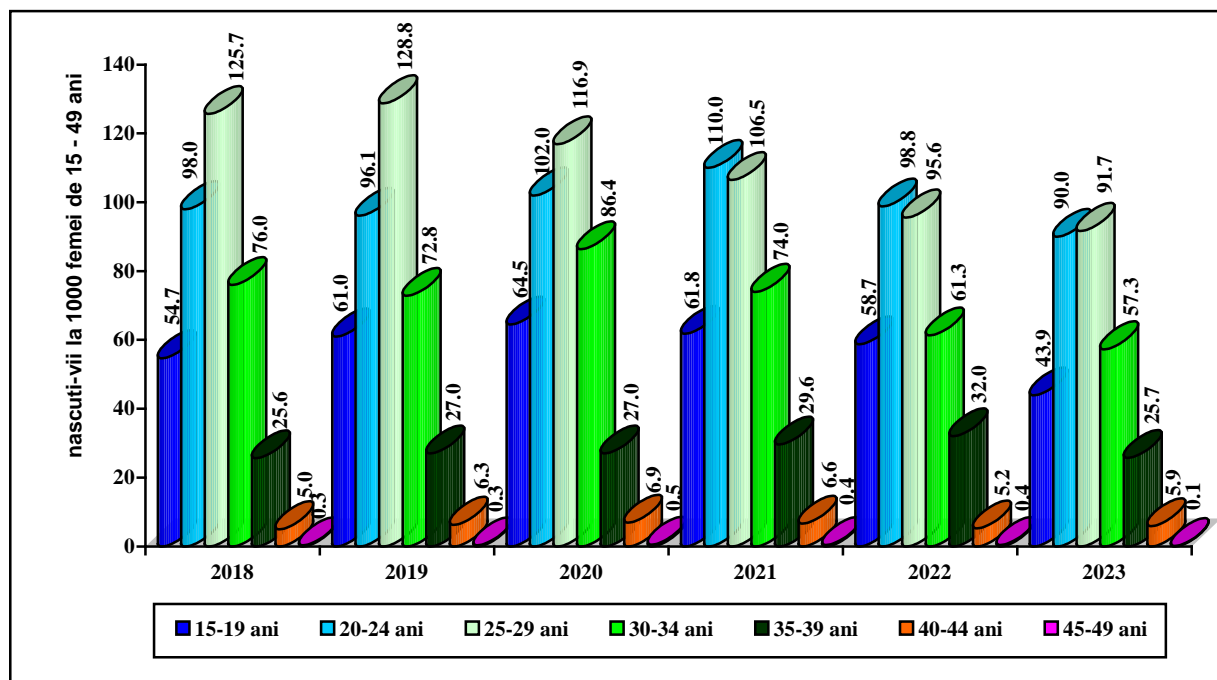

Notă : date revizuite pentru anii 2018, 2019, 2020 și 2021.

DECESE, PE CAUZE DE DECES

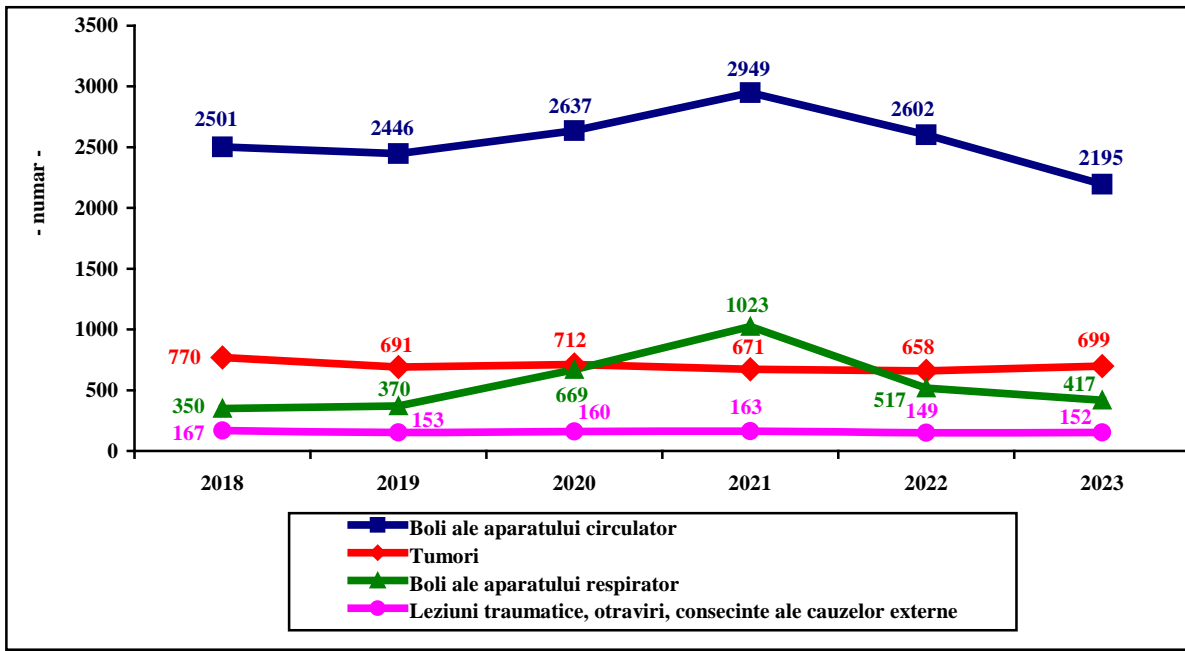

RATE SPECIFICE DE MORTALITATE, PE PRINCIPALELE CAUZE DE DECES

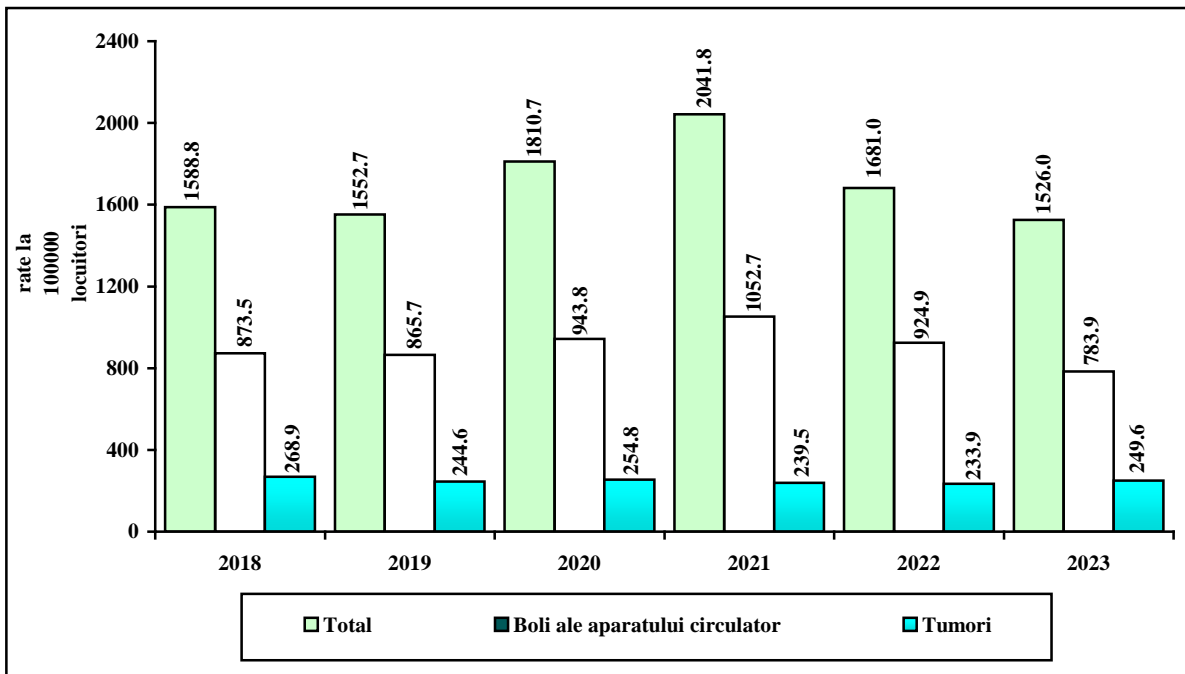

EVOLUȚIA CĂSĂTORILOR ȘI DIVORȚURILOR

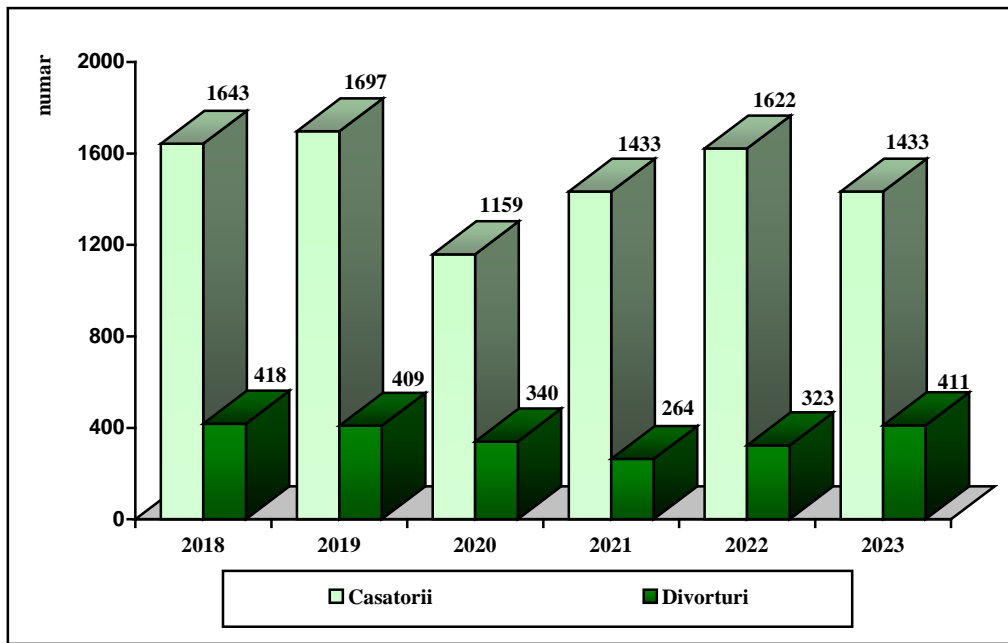

DURATA MEDIE DE VIAȚĂ, PE SEXE (ani)

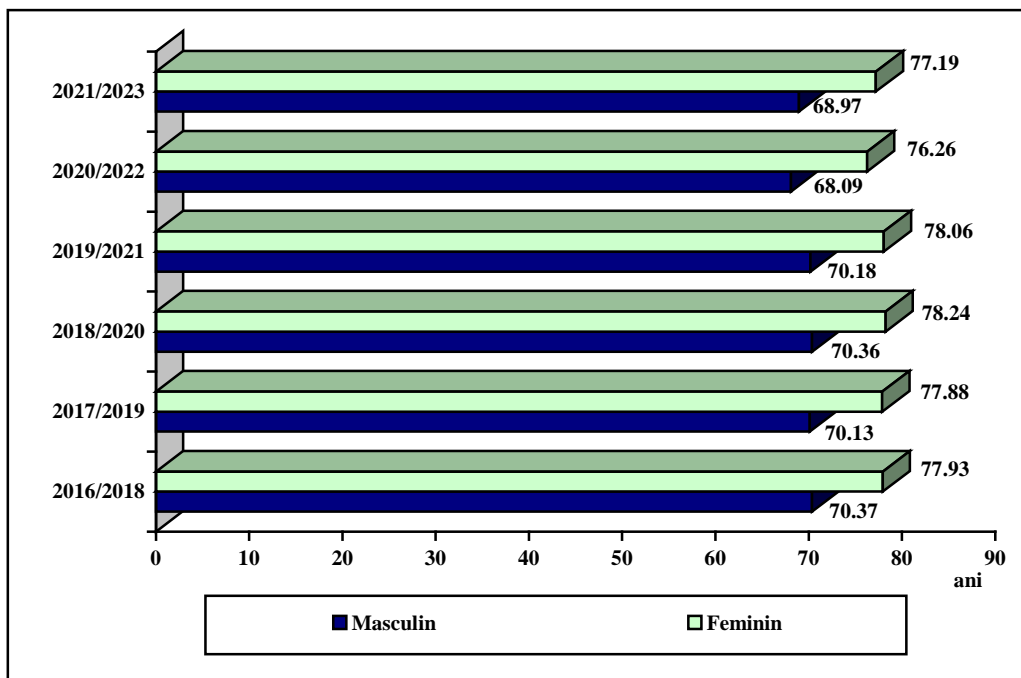

2.1. POPULAȚIA PE MEDII, LA RECENSĂMINTE

	Numărul locuitorilor			În % față de total		Densitatea locuitori/km ²
	Total	Urban	Rural	Urban	Rural	
25 ianuarie 1948	287722	34732	252990	12,1	87,9	56,5
21 februarie 1956	318573	39666	278907	12,5	87,5	62,6
15 martie 1966	337261	54307	282954	16,1	83,9	66,3
05 ianuarie 1977	338807	74141	264666	21,9	78,1	66,6
07 ianuarie 1992	338804	132167	206637	39,0	61,0	66,6
18 martie 2002	324617	120207	204410	37,0	63,0	63,8
20 octombrie 2011	306691	111081	195610	36,2	63,8	60,3
01 decembrie 2021	283458	100666	182792	35,5	64,5	55,7

2.2. POPULAȚIA REZIDENTĂ DUPĂ GRUPA DE VÂRSTĂ, PE SEXE ȘI MEDII DE REZIDENȚĂ, LA RECENSĂMÂNTUL POPULAȚIEI ȘI LOCUINȚELOR DIN 1 DECEMBRIE 2021

- număr persoane -

Grupa de vârstă (ani)	Total			Urban	Rural
	Ambele sexe	Masculin	Feminin	Ambele sexe	Ambele sexe
Total	283458	139180	144278	100666	182792
0- 4	14004	7244	6760	4850	9154
5 - 9	15285	7807	7478	5534	9751
10- 14	17305	8981	8324	6323	10982
15- 19	17022	8795	8227	6029	10993
20- 24	14708	7679	7029	4392	10316
25- 29	13376	7096	6280	4089	9287
30- 34	17597	9246	8351	5906	11691
35- 39	17125	9029	8096	6199	10926
40- 44	19896	10297	9599	7243	12653
45- 49	21720	11211	10509	7579	14141
50- 54	27252	13967	13285	10297	16955
55- 59	14212	7212	7000	5716	8496
60- 64	17541	8275	9266	7153	10388
65- 69	17899	7834	10065	7171	10728
70- 74	14757	6059	8698	5475	9282
75- 79	9698	3771	5927	3052	6646
80- 84	8022	2762	5260	2176	5846
85 și peste	6039	1915	4124	1482	4557

2.3. POPULAȚIA DUPĂ ETNIE, LA RECENSĂMÂNTUL POPULAȚIEI ȘI LOCUINȚELOR DIN 1 DECEMBRIE 2021

Etnia	Populația stabilă - total județ -	
	persoane	%
TOTAL	283458	100,00
Români ¹⁾	236433	83,41
Maghiari ²⁾	29	0,01
Romi	17546	6,19
Ucraineni	9	**)
Germani ³⁾	12	**)
Ruși - lipoveni	13	**)
Turci	237	0,08
Tătari	128	0,05
Sârbi	-	-
Slovaci	*)	**)
Bulgari	16	**)
Croați	*)	**)
Greci	3	**)
Evrei	*)	**)
Cehi	*)	**)
Polonezi	5	**)
Italieni	22	**)
Albanezi	*)	**)
Armeni	*)	**)
Ruteni	-	-
Macedoneni	4	**)
Altă etnie	124	0,04
Informație indisponibilă	28868	10,18

*) valoare confidențială;

***) sub 0,01%;

¹⁾ inclusiv aromâni, macedoromâni, meglenoromâni, istroromâni, valahi și cici;

²⁾ includ secuii și ungurii;

³⁾ inclusiv șvabi, sași, nemți, țiptări și landleri.

2.4. POPULAȚIA DUPĂ RELIGIE, LA RECENSĂMÂNTUL POPULAȚIEI ȘI LOCUINȚELOR DIN 1 DECEMBRIE 2021

Religia	Populația stabilă - total județ -	
	persoane	%
TOTAL	283458	100,00
Ortodoxă	248139	87,54
Romano-catolică	226	0,08
Reformată	11	**)
Penticostală ¹⁾	2065	0,73
Greco-catolică ²⁾	35	0,01
Baptistă	173	0,06
Adventistă de ziua a șaptea	697	0,25
Musulmană	436	0,15
Unitariană	*)	**)
Creștină după Evanghelie	199	0,07
Creștină de rit vechi	89	0,03
Evanghelică lutherană ³⁾	6	**)
Evanghelică ⁴⁾	12	**)
Ortodoxă sârbă	149	0,05
Evanghelică de confesiune augustană	3	**)
Mozaică	*)	**)
Armeană	*)	**)
Martorii lui Iehova	156	0,06
Altă religie	134	0,05
Fără religie	240	0,08
Ateu	262	0,09
Agnostic	73	0,03
Informație nedisponibilă	30349	10,70

*) valoare confidențială;

***) sub 0,01% ;

¹⁾ penticostală (Biserica lui Dumnezeu Apostolică);

²⁾ greco-catolică (Biserica Română Unită cu Roma);

³⁾ evanghelică lutherană (Biserica Evanghelică Lutherană din România);

⁴⁾ evanghelică (Biserica Evanghelică Română).

2.5. POPULAȚIA DUPĂ DOMICILIU, LA 1 IULIE, PE SEXE ȘI MEDII

- număr persoane -

Anii	Total			Urban			Rural		
	Ambele sexe	Masculin	Feminin	Ambele sexe	Masculin	Feminin	Ambele sexe	Masculin	Feminin
2012 ²⁾	324089	158997	165092	129762	62672	67090	194327	96325	98002
2013 ²⁾	322394	158153	164241	129049	62278	66771	193345	95875	97470
2014 ²⁾	320302	157116	163186	128142	61791	66351	192160	95325	96835
2015 ¹⁾	318658	156336	162322	127663	61529	66134	190995	94807	96188
2016 ¹⁾	316762	155428	161334	126787	61076	65711	189975	94352	95623
2017 ¹⁾	314285	154206	160079	125865	60600	65265	188420	93606	94814
2018 ¹⁾	311519	152947	158572	124828	60048	64780	186691	92899	93792
2019 ¹⁾	308533	151490	157043	123542	59390	64152	184991	92100	92891
2020 ¹⁾	305956	150230	155726	122363	58790	63573	183593	91440	92153
2021 ¹⁾	301850	148171	153679	120365	57743	62622	181485	90428	91057
2022 ²⁾	297938	146124	151814	118618	56810	61808	179320	89314	90006
2023 ²⁾	295547	144958	150589	117015	56050	60965	178532	88908	89624
2024 ³⁾	293080	143842	149238	115127	55030	60097	177953	88812	89141

¹⁾ date revizuite²⁾ date definitive³⁾ date provizorii

2.6. POPULAȚIA REZIDENTĂ PE SEXE ȘI MEDII, LA 1 IULIE

	U.M.	2018	2019	2020	2021	2022	2023
TOTAL							
Ambele sexe	nr. pers.	286321	282541	279402	280141	281328	280010
Masculin	nr. pers	141454	139697	138170	138062	138119	137671
Feminin	nr. pers	144867	142844	141232	142079	143209	142339
URBAN							
Ambele sexe	nr. pers.	103604	102665	101399	100353	99798	98956
Masculin	nr. pers	49773	49207	48476	47971	47705	47261
Feminin	nr. pers	53831	53458	52923	52382	52093	51695
RURAL							
Ambele sexe	nr. pers.	182717	179876	178003	179788	181530	181054
Masculin	nr. pers	91681	90490	89694	90091	90414	90410
Feminin	nr. pers	91036	89386	88309	89697	91116	90644
URBAN în procente față de total	%	36,2	36,3	36,3	35,8	35,5	35,3
RURAL în procente față de total	%	63,8	63,7	63,7	64,2	64,5	64,7
Densitatea	locuitori/km ²	56,3	55,5	54,9	55,0	55,3	55,0

Notă : date definitive pentru anii 2022 și 2023 și date revizuite pentru anii 2018, 2019, 2020 și 2021.

2.7. POPULAȚIA REZIDENTĂ PE GRUPE DE VÂRSTĂ ȘI SEXE, LA 1 IULIE - AMBELE MEDII

-persoane-

Grupa de vârstă (ani)	2018	2019	2020	2021	2022	2023
TOTAL JUDEȚ						
Total	286321	282541	279402	280141	281328	280010
0 – 4	14044	14143	14198	14235	14094	13639
5 – 9	15410	14537	13982	14547	15269	15307
10 – 14	17641	17615	17395	17253	17192	16741
15 – 19	17288	16779	16490	16591	16936	17218
20 – 24	15457	15481	15433	14931	14486	14811
25 – 29	13628	12630	12285	12744	13164	13385
30 – 34	17086	17333	16809	16833	16703	15405
35 – 39	17805	16572	15922	16381	17434	18347
40 – 44	21983	21560	20719	20054	19217	18085
45 – 49	24342	22725	21995	21688	21685	21816
50 – 54	19066	21771	23973	26140	26355	24322
55 – 59	16022	15064	14231	14008	15565	18483
60 – 64	18938	18694	18056	17623	16958	15858
65 – 69	18036	17608	17178	17573	17918	18005
70 – 74	12590	13208	14293	14746	14995	15475
75 – 79	11422	10971	10456	9867	9630	9666
80 – 84	9099	9032	8959	8451	7763	7345
85 și peste	6464	6818	7028	6476	5964	6102
Masculin						
Total	141454	139697	138170	138062	138119	137671
0 – 4	7181	7251	7302	7342	7286	7041
5 – 9	8027	7585	7251	7465	7820	7881
10 – 14	9153	9114	9003	8951	8912	8671
15 – 19	8831	8588	8478	8552	8725	8861
20 – 24	8049	8116	8089	7820	7574	7741
25 – 29	7439	6871	6629	6819	7055	7267
30 – 34	9245	9426	9170	9011	8759	8087
35 – 39	9170	8612	8393	8668	9203	9758
40 – 44	11347	11068	10556	10293	9955	9394
45 – 49	12776	11851	11456	11248	11173	11249
50 – 54	10018	11507	12641	13546	13502	12437
55 – 59	8164	7704	7305	7161	7894	9395
60 – 64	8845	8843	8638	8393	8037	7581
65 – 69	7859	7635	7451	7668	7853	7907
70 – 74	5271	5505	5953	6100	6135	6327
75 – 79	4449	4324	4129	3861	3714	3672
80 – 84	3279	3212	3197	2978	2658	2513
85 și peste	2351	2485	2529	2186	1864	1889
Feminin						
Total	144867	142844	141232	142079	143209	142339
0 – 4	6863	6892	6896	6893	6808	6598
5 – 9	7383	6952	6731	7082	7449	7426
10 – 14	8488	8501	8392	8302	8280	8070
15 – 19	8457	8191	8012	8039	8211	8357
20 – 24	7408	7365	7344	7111	6912	7070
25 – 29	6189	5759	5656	5925	6109	6118
30 – 34	7841	7907	7639	7822	7944	7318
35 – 39	8635	7960	7529	7713	8231	8589
40 – 44	10636	10492	10163	9761	9262	8691
45 – 49	11566	10874	10539	10440	10512	10567
50 – 54	9048	10264	11332	12594	12853	11885
55 – 59	7858	7360	6926	6847	7671	9088
60 – 64	10093	9851	9418	9230	8921	8277
65 – 69	10177	9973	9727	9905	10065	10098
70 – 74	7319	7703	8340	8646	8860	9148
75 – 79	6973	6647	6327	6006	5916	5994
80 – 84	5820	5820	5762	5473	5105	4832
85 și peste	4113	4333	4499	4290	4100	4213

Notă : date definitive pentru anii 2022 și 2023 și date revizuite pentru anii 2018, 2019, 2020 și 2021.

2.8. POPULAȚIA REZIDENTĂ PE GRUPE DE VÂRSTĂ ȘI SEXE, LA 1 IULIE – MEDIUL URBAN

-persoane-

Grupa de vârstă (ani)	2018	2019	2020	2021	2022	2023
	URBAN					
Total	103604	102665	101399	100353	99798	98956
0 – 4	5486	5543	5516	5226	4942	4770
5 – 9	5496	5262	5162	5340	5549	5581
10 – 14	6353	6389	6295	6254	6226	5984
15 – 19	5738	5692	5751	5893	6172	6407
20 – 24	5233	5251	5203	4754	4357	4534
25 – 29	4576	4209	4103	4078	3978	3970
30 – 34	6307	6318	5959	5734	5549	5033
35 – 39	6763	6237	5935	5991	6249	6459
40 – 44	8139	8082	7856	7462	6967	6489
45 – 49	9167	8418	7983	7649	7556	7606
50 – 54	7855	8822	9547	10063	9745	8725
55 – 59	6853	6460	6007	5715	6199	7233
60 – 64	7885	7796	7494	7209	6877	6401
65 – 69	6956	6967	6876	7002	7151	7130
70 – 74	4097	4460	4958	5310	5582	5814
75 – 79	3048	3019	2969	2975	3076	3210
80 – 84	2182	2181	2196	2184	2123	2044
85 și peste	1470	1559	1589	1514	1500	1566
	Masculin					
Total	49773	49207	48476	47971	47705	47261
0 – 4	2797	2801	2800	2672	2532	2436
5 – 9	2935	2813	2730	2763	2857	2883
10 – 14	3274	3301	3273	3293	3288	3136
15 – 19	2896	2887	2931	3036	3197	3313
20 – 24	2616	2616	2577	2384	2243	2355
25 – 29	2419	2197	2107	2089	2058	2078
30 – 34	3266	3282	3070	2929	2803	2530
35 – 39	3331	3074	2982	3040	3170	3292
40 – 44	4043	3993	3841	3719	3552	3313
45 – 49	4456	4097	3902	3772	3754	3796
50 – 54	3780	4281	4633	4826	4646	4168
55 – 59	3257	3068	2844	2685	2882	3372
60 – 64	3526	3492	3377	3236	3073	2882
65 – 69	3015	2965	2873	2935	3003	2950
70 – 74	1724	1878	2077	2175	2245	2336
75 – 79	1173	1171	1159	1162	1189	1225
80 – 84	784	774	762	753	733	700
85 și peste	481	517	538	502	480	496
	Feminin					
Total	53831	53458	52923	52382	52093	51695
0 – 4	2689	2742	2716	2554	2410	2334
5 – 9	2561	2449	2432	2577	2692	2698
10 – 14	3079	3088	3022	2961	2938	2848
15 – 19	2842	2805	2820	2857	2975	3094
20 – 24	2617	2635	2626	2370	2114	2179
25 – 29	2157	2012	1996	1989	1920	1892
30 – 34	3041	3036	2889	2805	2746	2503
35 – 39	3432	3163	2953	2951	3079	3167
40 – 44	4096	4089	4015	3743	3415	3176
45 – 49	4711	4321	4081	3877	3802	3810
50 – 54	4075	4541	4914	5237	5099	4557
55 – 59	3596	3392	3163	3030	3317	3861
60 – 64	4359	4304	4117	3973	3804	3519
65 – 69	3941	4002	4003	4067	4148	4180
70 – 74	2373	2582	2881	3135	3337	3478
75 – 79	1875	1848	1810	1813	1887	1985
80 – 84	1398	1407	1434	1431	1390	1344
85 și peste	989	1042	1051	1012	1020	1070

Notă : date definitive pentru anii 2022 și 2023 și date revizuite pentru anii 2018, 2019, 2020 și 2021.

2.9. POPULAȚIA REZIDENTĂ PE GRUPE DE VÂRSTĂ ȘI SEXE, LA 1 IULIE - MEDIUL RURAL

- persoane -

Grupa de vârstă (ani)	2018	2019	2020	2021	2022	2023
	RURAL					
Total	182717	179876	178003	179788	181530	181054
0 – 4	8558	8600	8682	9009	9152	8869
5 – 9	9914	9275	8820	9207	9720	9726
10 – 14	11288	11226	11100	10999	10966	10757
15 – 19	11550	11087	10739	10698	10764	10811
20 – 24	10224	10230	10230	10177	10129	10277
25 – 29	9052	8421	8182	8666	9186	9415
30 – 34	10779	11015	10850	11099	11154	10372
35 – 39	11042	10335	9987	10390	11185	11888
40 – 44	13844	13478	12863	12592	12250	11596
45 – 49	15175	14307	14012	14039	14129	14210
50 – 54	11211	12949	14426	16077	16610	15597
55 – 59	9169	8604	8224	8293	9366	11250
60 – 64	11053	10898	10562	10414	10081	9457
65 – 69	11080	10641	10302	10571	10767	10875
70 – 74	8493	8748	9335	9436	9413	9661
75 – 79	8374	7952	7487	6892	6554	6456
80 – 84	6917	6851	6763	6267	5640	5301
85 și peste	4994	5259	5439	4962	4464	4536
	Masculin					
Total	91681	90490	89694	90091	90414	90410
0 – 4	4384	4450	4502	4670	4754	4605
5 – 9	5092	4772	4521	4702	4963	4998
10 – 14	5879	5813	5730	5658	5624	5535
15 – 19	5935	5701	5547	5516	5528	5548
20 – 24	5433	5500	5512	5436	5331	5386
25 – 29	5020	4674	4522	4730	4997	5189
30 – 34	5979	6144	6100	6082	5956	5557
35 – 39	5839	5538	5411	5628	6033	6466
40 – 44	7304	7075	6715	6574	6403	6081
45 – 49	8320	7754	7554	7476	7419	7453
50 – 54	6238	7226	8008	8720	8856	8269
55 – 59	4907	4636	4461	4476	5012	6023
60 – 64	5319	5351	5261	5157	4964	4699
65 – 69	4844	4670	4578	4733	4850	4957
70 – 74	3547	3627	3876	3925	3890	3991
75 – 79	3276	3153	2970	2699	2525	2447
80 – 84	2495	2438	2435	2225	1925	1813
85 și peste	1870	1968	1991	1684	1384	1393
	Feminin					
Total	91036	89386	88309	89697	91116	90644
0 – 4	4174	4150	4180	4339	4398	4264
5 – 9	4822	4503	4299	4505	4757	4728
10 – 14	5409	5413	5370	5341	5342	5222
15 – 19	5615	5386	5192	5182	5236	5263
20 – 24	4791	4730	4718	4741	4798	4891
25 – 29	4032	3747	3660	3936	4189	4226
30 – 34	4800	4871	4750	5017	5198	4815
35 – 39	5203	4797	4576	4762	5152	5422
40 – 44	6540	6403	6148	6018	5847	5515
45 – 49	6855	6553	6458	6563	6710	6757
50 – 54	4973	5723	6418	7357	7754	7328
55 – 59	4262	3968	3763	3817	4354	5227
60 – 64	5734	5547	5301	5257	5117	4758
65 – 69	6236	5971	5724	5838	5917	5918
70 – 74	4946	5121	5459	5511	5523	5670
75 – 79	5098	4799	4517	4193	4029	4009
80 – 84	4422	4413	4328	4042	3715	3488
85 și peste	3124	3291	3448	3278	3080	3143

Notă : date definitive pentru anii 2022 și 2023 și date revizuite pentru anii 2018, 2019, 2020 și 2021.

2.10. POPULAȚIA REZIDENTĂ PE GRUPE DE VÂRSTĂ ȘI MEDII, LA 1 IULIE

-persoane-

Grupa de vârstă (ani)	2018	2019	2020	2021	2022	2023
TOTAL JUDEȚ						
Total	286321	282541	279402	280141	281328	280010
0 – 4	14044	14143	14198	14235	14094	13639
5 – 9	15410	14537	13982	14547	15269	15307
10 – 14	17641	17615	17395	17253	17192	16741
15 – 19	17288	16779	16490	16591	16936	17218
20 – 24	15457	15481	15433	14931	14486	14811
25 – 29	13628	12630	12285	12744	13164	13385
30 – 34	17086	17333	16809	16833	16703	15405
35 – 39	17805	16572	15922	16381	17434	18347
40 – 44	21983	21560	20719	20054	19217	18085
45 – 49	24342	22725	21995	21688	21685	21816
50 – 54	19066	21771	23973	26140	26355	24322
55 – 59	16022	15064	14231	14008	15565	18483
60 – 64	18938	18694	18056	17623	16958	15858
65 – 69	18036	17608	17178	17573	17918	18005
70 – 74	12590	13208	14293	14746	14995	15475
75 – 79	11422	10971	10456	9867	9630	9666
80 – 84	9099	9032	8959	8451	7763	7345
85 și peste	6464	6818	7028	6476	5964	6102
Urban						
Total	103604	102665	101399	100353	99798	98956
0 – 4	5486	5543	5516	5226	4942	4770
5 – 9	5496	5262	5162	5340	5549	5581
10 – 14	6353	6389	6295	6254	6226	5984
15 – 19	5738	5692	5751	5893	6172	6407
20 – 24	5233	5251	5203	4754	4357	4534
25 – 29	4576	4209	4103	4078	3978	3970
30 – 34	6307	6318	5959	5734	5549	5033
35 – 39	6763	6237	5935	5991	6249	6459
40 – 44	8139	8082	7856	7462	6967	6489
45 – 49	9167	8418	7983	7649	7556	7606
50 – 54	7855	8822	9547	10063	9745	8725
55 – 59	6853	6460	6007	5715	6199	7233
60 – 64	7885	7796	7494	7209	6877	6401
65 – 69	6956	6967	6876	7002	7151	7130
70 – 74	4097	4460	4958	5310	5582	5814
75 – 79	3048	3019	2969	2975	3076	3210
80 – 84	2182	2181	2196	2184	2123	2024
85 și peste	1470	1559	1589	1514	1500	1566
Rural						
Total	182717	179876	178003	179788	181530	181054
0 – 4	8558	8600	8682	9009	9152	8869
5 – 9	9914	9275	8820	9207	9720	9726
10 – 14	11288	11226	11100	10999	10966	10757
15 – 19	11550	11087	10739	10698	10764	10811
20 – 24	10224	10230	10230	10177	10129	10277
25 – 29	9052	8421	8182	8666	9186	9415
30 – 34	10779	11015	10850	11099	11154	10372
35 – 39	11042	10335	9987	10390	11185	11888
40 – 44	13844	13478	12863	12592	12250	11596
45 – 49	15175	14307	14012	14039	14129	14210
50 – 54	11211	12949	14426	16077	16610	15597
55 – 59	9169	8604	8224	8293	9366	11250
60 – 64	11053	10898	10562	10414	10081	9457
65 – 69	11080	10641	10302	10571	10767	10875
70 – 74	8493	8748	9335	9436	9413	9661
75 – 79	8374	7952	7487	6892	6554	6456
80 – 84	6917	6851	6763	6267	5640	5301
85 și peste	4994	5259	5439	4962	4464	4536

Notă : date definitive pentru anii 2022 și 2023 și date revizuite pentru anii 2018, 2019, 2020 și 2021.

2.11 . POPULAȚIA DUPĂ DOMICILIU PE GRUPE DE VÂRSTĂ, PE SEXE ȘI MEDII, LA 1 IULIE 2024

Grupa de vârstă (ani)	Ambele sexe	Masculin	Feminin
	TOTAL JUDEȚ		
Total	293080	143842	149238
0 – 4	13202	6772	6430
5 – 9	14621	7542	7079
10 – 14	15332	7958	7374
15 – 19	17357	8922	8435
20 – 24	16748	8536	8212
25 – 29	15987	8441	7546
30 – 34	17411	9008	8403
35 – 39	23527	12444	11083
40 – 44	19885	10244	9641
45 – 49	24233	12334	11899
50 – 54	24361	12341	12020
55 – 59	22555	11415	11140
60 – 64	14680	7161	7519
65 – 69	16665	7401	9264
70 – 74	13935	5597	8338
75 – 79	9513	3503	6010
80 – 84	6841	2287	4554
85 și peste	6227	1936	4291
	Urban		
Total	115127	55030	60097
0 – 4	4751	2436	2315
5 – 9	5552	2802	2750
10 – 14	5518	2928	2590
15 – 19	6650	3430	3220
20 – 24	5966	3049	2917
25 – 29	5535	2807	2728
30 – 34	6652	3335	3317
35 – 39	9763	5018	4745
40 – 44	8228	4144	4084
45 – 49	9705	4822	4883
50 – 54	9551	4571	4980
55 – 59	9541	4398	5143
60 – 64	6639	3038	3601
65 – 69	7581	3169	4412
70 – 74	6148	2460	3688
75 – 79	3642	1381	2261
80 – 84	2091	708	1383
85 și peste	1614	534	1080
	Rural		
Total	177953	88812	89141
0 – 4	8451	4336	4115
5 – 9	9069	4740	4329
10 – 14	9814	5030	4784
15 – 19	10707	5492	5215
20 – 24	10782	5487	5295
25 – 29	10452	5634	4818
30 – 34	10759	5673	5086
35 – 39	13764	7426	6338
40 – 44	11657	6100	5557
45 – 49	14528	7512	7016
50 – 54	14810	7770	7040
55 – 59	13014	7017	5997
60 – 64	8041	4123	3918
65 – 69	9084	4232	4852
70 – 74	7787	3137	4650
75 – 79	5871	2122	3749
80 – 84	4750	1579	3171
85 și peste	4613	1402	3211

Notă : date provizorii

2.12. MIȘCAREA NATURALĂ A POPULAȚIEI – AMBELE MEDII

Anii	TOTAL JUDEȚ					
	Născuți vii total	Decese	Spor natural	Căsătorii	Divorțuri	Decese sub 1 an
Date absolute (număr)						
2018	2860 ¹⁾	4549 ¹⁾	-1689 ¹⁾	1643	418	29 ¹⁾
2019	2833 ¹⁾	4387 ¹⁾	-1554 ¹⁾	1697	409	16 ¹⁾
2020	2878 ¹⁾	5059 ¹⁾	-2181 ¹⁾	1159	340	18 ¹⁾
2021	2803 ¹⁾	5720 ¹⁾	-2917 ¹⁾	1433	264	22 ¹⁾
2022	2567 ²⁾	4729 ²⁾	-2162 ²⁾	1622	323	18 ²⁾
2023	2283 ²⁾	4273 ²⁾	-1990 ²⁾	1433	411	10 ²⁾
Rate (la 1000 locuitori)						
2018	10,0 ¹⁾	15,9 ¹⁾	-5,9 ¹⁾	5,3 ¹⁾	1,34 ¹⁾	10,1 ¹⁾
2019	10,0 ¹⁾	15,5 ¹⁾	-5,5 ¹⁾	5,5 ¹⁾	1,33 ¹⁾	5,6 ¹⁾
2020	10,3 ¹⁾	18,1 ¹⁾	-7,8 ¹⁾	3,8 ¹⁾	1,11 ¹⁾	6,3 ¹⁾
2021	10,0 ¹⁾	20,4 ¹⁾	-10,4 ¹⁾	4,7 ¹⁾	0,87 ¹⁾	7,8 ¹⁾
2022	9,1 ²⁾	16,8 ²⁾	-7,7 ²⁾	5,4 ²⁾	1,08 ²⁾	7,0 ²⁾
2023	8,2 ²⁾	15,3 ²⁾	-7,1 ²⁾	4,8 ²⁾	1,39 ²⁾	4,4 ²⁾

Notă: ratele pentru decesele la o vârstă sub un an s-au calculat la 1000 născuți – vii;

¹⁾ date revizuite;

²⁾ date definitive

2.13. MIȘCAREA NATURALĂ A POPULAȚIEI – MEDIUL URBAN

Anii	URBAN					
	Născuți-vii total	Decese	Spor natural	Căsătorii	Divorțuri	Decese sub 1 an
Date absolute (număr)						
2018	1105 ¹⁾	1324 ¹⁾	-219 ¹⁾	647	196	7 ¹⁾
2019	1074 ¹⁾	1357 ¹⁾	-283 ¹⁾	666	200	3 ¹⁾
2020	1084 ¹⁾	1577 ¹⁾	-493 ¹⁾	397	132	10 ¹⁾
2021	1046 ¹⁾	1811 ¹⁾	-765 ¹⁾	511	130	7 ¹⁾
2022	986 ²⁾	1452 ²⁾	-466 ²⁾	552	144	3 ²⁾
2023	767 ²⁾	1343 ²⁾	-576 ²⁾	452	149	2 ²⁾
Rate (la 1000 locuitori)						
2018	10,7 ¹⁾	12,8 ¹⁾	-2,1 ¹⁾	5,2 ¹⁾	1,57 ¹⁾	6,3 ¹⁾
2019	10,5 ¹⁾	13,2 ¹⁾	-2,7 ¹⁾	5,4 ¹⁾	1,62 ¹⁾	2,8 ¹⁾
2020	10,7 ¹⁾	15,6 ¹⁾	-4,9 ¹⁾	3,2 ¹⁾	1,08 ¹⁾	9,2 ¹⁾
2021	10,4 ¹⁾	18,0 ¹⁾	-7,6 ¹⁾	4,2 ¹⁾	1,08 ¹⁾	6,7 ¹⁾
2022	9,9 ²⁾	14,5 ²⁾	-4,6 ²⁾	4,7 ²⁾	1,21 ²⁾	3,0 ²⁾
2023	7,8 ²⁾	13,6 ²⁾	-5,8 ²⁾	3,9 ²⁾	1,27 ²⁾	2,6 ²⁾

Notă: ratele pentru decesele la o vârstă sub un an s-au calculat la 1000 născuți – vii.

¹⁾ date revizuite;

²⁾ date definitive

2.14. MIȘCAREA NATURALĂ A POPULAȚIEI- MEDIUL RURAL

Anii	RURAL					
	Născuți vii total	Decese	Spor natural	Căsătorii	Divorțuri	Decese sub 1 an
Date absolute (număr)						
2018	1755 ¹⁾	3225 ¹⁾	-1470 ¹⁾	996	222	22 ¹⁾
2019	1759 ¹⁾	3030 ¹⁾	-1271 ¹⁾	1031	209	13 ¹⁾
2020	1794 ¹⁾	3482 ¹⁾	-1688 ¹⁾	762	208	8 ¹⁾
2021	1757 ¹⁾	3909 ¹⁾	-2152 ¹⁾	922	134	15 ¹⁾
2022	1581 ²⁾	3277 ²⁾	-1696 ²⁾	1070	179	15 ²⁾
2023	1516 ²⁾	2930 ²⁾	-1414 ²⁾	981	262	8 ²⁾
Rate (la 1000 locuitori)						
2018	9,6 ¹⁾	17,7 ¹⁾	-8,1 ¹⁾	5,3 ¹⁾	1,19 ¹⁾	12,5 ¹⁾
2019	9,8 ¹⁾	16,8 ¹⁾	-7,0 ¹⁾	5,6 ¹⁾	1,13 ¹⁾	7,4 ¹⁾
2020	10,1 ¹⁾	19,6 ¹⁾	-9,5 ¹⁾	4,2 ¹⁾	1,13 ¹⁾	4,5 ¹⁾
2021	9,8 ¹⁾	21,7 ¹⁾	-11,9 ¹⁾	5,1 ¹⁾	0,74 ¹⁾	8,5 ¹⁾
2022	8,7 ²⁾	18,1 ²⁾	-9,4 ²⁾	6,0 ²⁾	1,00 ²⁾	9,5 ²⁾
2023	8,4 ²⁾	16,2 ²⁾	-7,8 ²⁾	5,5 ²⁾	1,47 ²⁾	5,3 ²⁾

Notă: ratele pentru decesele la o vârstă sub un an s-au calculat la 1000 născuți – vii.

¹⁾ date revizuite;

²⁾ date definitive

2.15. DURATA MEDIE A VIEȚII, PE SEXE ȘI MEDII

- ani -

Anii	Pe sexe			Pe medii					
	Total	Masculin	Feminin	Urban			Rural		
				Total	Masculin	Feminin	Total	Masculin	Feminin
2016 - 2018 ¹⁾	74,02	70,37	77,93	75,75	72,06	78,99	72,86	69,30	76,91
2017 - 2019 ¹⁾	73,87	70,13	77,88	75,69	72,53	78,77	72,58	68,62	77,14
2018 - 2020 ¹⁾	74,17	70,36	78,24	75,55	72,40	78,55	73,14	69,05	77,88
2019 - 2021 ¹⁾	73,93	70,18	78,06	75,18	71,62	78,75	73,01	69,23	77,49
2020 - 2022 ²⁾	71,94	68,09	76,26	73,12	69,34	77,00	71,06	67,25	75,64
2021 - 2023 ²⁾	72,87	68,97	77,19	74,42	70,89	77,93	71,75	67,75	76,59

¹⁾ date revizuite²⁾ date definitive

2.16. RATELE DE FERTILITATE PE GRUPE DE VÂRSTĂ

-născuți vii la 1000 femei-

Grupa de vârstă (ani)	2018 ¹⁾	2019 ¹⁾	2020 ¹⁾	2021 ¹⁾	2022 ²⁾	2023 ²⁾
Total județ	46,8	48,0	50,4	49,0	44,6	39,8
15 - 19	54,7	61,0	64,5	61,8	58,7	43,9
20 - 24	98,0	96,1	102,0	110,0	98,8	90,0
25 - 29	125,7	128,8	116,9	106,5	95,6	91,7
30 - 34	76,0	72,8	86,4	74,0	61,3	57,3
35 - 39	25,6	27,0	27,0	29,6	32,0	25,7
40 - 44	5,0	6,3	6,9	6,6	5,2	5,9
45 - 49	0,3	0,3	0,5	0,4	0,4	0,1

¹⁾ date revizuite²⁾ date definitive

2.17. DECESE, PE GRUPE DE VÂRSTĂ ȘI SEXE

-număr-

Grupa de vârstă/ sexul (ani)	2018 ¹⁾	2019 ¹⁾	2020 ¹⁾	2021 ¹⁾	2022 ²⁾	2023 ²⁾
TOTAL JUDEȚ						
Total	4549	4387	5059	5720	4729	4273
0 – 4	34	21	20	26	20	16
5 – 9	2	4	2	1	1	-
10 – 14	3	2	2	3	4	3
15 – 19	7	13	14	6	5	7
20 – 24	11	7	17	9	13	6
25 – 29	17	15	19	7	8	8
30 – 34	24	17	20	27	21	18
35 – 39	31	26	32	38	23	39
40 – 44	64	64	55	65	59	53
45 – 49	108	120	128	139	112	104
50 – 54	160	164	221	271	236	176
55 – 59	229	209	245	246	210	224
60 – 64	365	382	412	446	357	284
65 – 69	475	434	483	651	493	472
70 – 74	408	435	544	714	538	530
75 – 79	609	566	632	662	589	485
80 – 84	860	800	915	1028	802	699
85 și peste	1142	1108	1298	1381	1238	1149
Masculin						
Total	2341	2324	2647	2986	2555	2247
0 – 4	18	10	10	17	11	6
5 – 9	1	3	2	1	-	-
10 – 14	2	2	2	2	1	1
15 – 19	6	6	13	5	3	5
20 – 24	9	1	13	9	8	4
25 – 29	10	12	14	5	6	6
30 – 34	20	13	17	18	16	12
35 – 39	25	19	18	28	14	28
40 – 44	47	49	38	42	45	39
45 – 49	74	92	93	102	84	77
50 – 54	118	126	158	195	178	143
55 – 59	153	142	176	180	161	164
60 – 64	248	259	280	319	241	201
65 – 69	291	291	319	396	338	326
70 – 74	245	257	305	404	328	304
75 – 79	304	278	318	332	309	253
80 – 84	373	348	400	409	373	289
85 și peste	397	416	471	522	439	389
Feminin						
Total	2208	2063	2412	2734	2174	2026
0 – 4	16	11	10	9	9	10
5 – 9	1	1	-	-	1	-
10 – 14	1	-	-	1	3	2
15 – 19	1	7	1	1	2	2
20 – 24	2	6	4	-	5	2
25 – 29	7	3	5	2	2	2
30 – 34	4	4	3	9	5	6
35 – 39	6	7	14	10	9	11
40 – 44	17	15	17	23	14	14
45 – 49	34	28	35	37	28	27
50 – 54	42	38	63	76	58	33
55 – 59	76	67	69	66	49	60
60 – 64	117	123	132	127	116	83
65 – 69	184	143	164	255	155	146
70 – 74	163	178	239	310	210	226
75 – 79	305	288	314	330	280	232
80 – 84	487	452	515	619	429	410
85 și peste	745	692	827	859	799	760

¹⁾ date revizuite²⁾ date definitive

2.18. DECESE, PE CAUZE DE DECES

- număr -

Cauze de deces	2018 ^{*)}	2019 ^{*)}	2020 ^{*)}	2021 ^{*)}	2022	2023
Total județ	4549	4387	5059	5720	4729	4273
Boli infecțioase și parazitare din care :	33	42	78	68	51	77
Tuberculoză	6	8	9	7	7	8
Tumori	770	691	712	671	658	699
Boli endocrine , de nutriție și metabolism din care :	196	160	230	249	187	163
Diabet zaharat	185	160	225	244	185	162
Tulburări mentale și de comportament	19	16	25	23	23	32
Boli ale sistemului nervos	120	138	121	144	138	138
Boli ale aparatului circulator din care :	2501	2446	2637	2949	2602	2195
Boala ischemică a inimii	630	596	687	718	705	603
Boli cerebro-vasculare	941	914	954	1073	949	737
Boli ale aparatului respirator	350	370	669	1023	517	417
Boli ale aparatului digestiv	220	217	247	235	246	234
Boli ale aparatului genito-urinar	107	96	114	117	97	110
Sarcină , naștere , lehuzie	-	-	-	-	2	-
Afecțiuni perinatale	7	5	9	4	5	3
Malformații congenitale, deformații și anomalii cromozomiale	5	6	5	6	7	3
Leziuni traumatice , otrăviri , consecințe ale cauzelor externe	167	153	160	163	149	152
Alte cauze	54	47	52	68	47	50

*) date revizuite

2.19. RATELE SPECIFICE ¹⁾ DE MORTALITATE, PE CAUZE DE DECES

Cauze de deces	2018 ^{*)}	2019 ^{*)}	2020 ^{*)}	2021 ^{*)}	2022	2023
Total județ	1588,8	1552,7	1810,7	2041,8	1681,0	1526,0
Boli infecțioase și parazitare din care :	11,5	14,9	27,9	24,3	18,1	27,5
Tuberculoză	2,1	2,8	3,2	2,5	2,5	2,9
Tumori	268,9	244,6	254,8	239,5	233,9	249,6
Boli endocrine, de nutriție și metabolism din care :	68,5	56,6	82,3	88,9	66,5	58,2
Diabet zaharat	64,6	56,6	80,5	87,1	65,8	57,9
Tulburări mentale și de comportament	6,6	5,7	8,9	8,2	8,2	11,4
Boli ale sistemului nervos	41,9	48,8	43,3	51,4	49,1	49,3
Boli ale aparatului circulator din care :	873,5	865,7	943,8	1052,7	924,9	783,9
Boala ischemică a inimii	220,0	210,9	245,9	256,3	250,6	215,3
Boli cerebro-vasculare	328,7	323,5	341,4	383,0	337,3	263,2
Boli ale aparatului respirator	122,2	131,0	239,4	365,2	183,8	148,9
Boli ale aparatului digestiv	76,8	76,8	88,4	83,9	87,4	83,6
Boli ale aparatului genito-urinar	37,4	34,0	40,8	41,8	34,5	39,3
Sarcină , naștere , lehuzie ²⁾	-	-	-	-	77,6	-
Unele afecțiuni a căror origine se situează în perioada perinatală	2,4	1,8	3,2	1,4	1,8	1,1
Malformații congenitale, deformații și anomalii cromozomiale	1,7	2,1	1,8	2,1	2,5	1,1
Leziuni traumatice, otrăviri, consecințe ale cauzelor externe	58,3	54,2	57,3	58,2	53,0	54,3
Alte cauze	18,9	16,6	18,6	24,3	16,7	17,9

¹⁾ Rate la 100000 locuitori (calculate la populația cu reședința obișnuită în România , la 1 iulie);²⁾ Rate pentru " sarcina, naștere și lehuzie" se calculează la 100 000 născuți vii și născuți morți;^{*)} date revizuite; ... date lipsă.

2.20. VÂRSTA MEDIE A SOȚILOR LA DATA ÎNCHEIERII CĂSĂTORIEI ¹⁾, PE MEDII

Anii	Vârsta medie la data încheierii căsătoriei (ani)					
	Soț			Soție		
	Total	Urban	Rural	Total	Urban	Rural
2018	33,4	34,4	32,7	30,0	31,2	29,3
2019	33,7	33,8	33,7	30,5	31,1	30,1
2020	34,5	35,4	34,0	31,0	32,2	30,4
2021	33,9	35,3	33,2	30,8	32,2	30,0
2022	34,9	36,3	34,2	31,8	33,2	31,0
2023	34,9	35,7	34,5	31,8	32,7	31,4

¹⁾ Se referă la toate căsătoriile încheiate, indiferent de rang

2.21. DIVORȚURI DUPĂ NUMĂRUL COPIILOR MINORI RĂMAȘI PRIN DESFACEREA CĂSĂTORIEI

Anii	TOTAL	Fără copii	Cu 1 copil	Cu 2 copii	Cu 3 copii	Cu 4 copii	Cu 5 copii și peste
2018	418	235	128	44	7	4	-
2019	409	230	120	49	8	1	1
2020	340	180	112	43	5	-	-
2021	264	155	68	34	6	-	1
2022	323	188	94	35	5	1	-
2023	411	214	123	56	11	6	1

2.22. MIGRAȚIA INTERNĂ DETERMINATĂ DE SCHIMBAREA DOMICILIULUI, PE MEDII

Anii	Sosiți			Plecați			Soldul schimbărilor de domiciliu
	Total	în urban	în rural	Total	din urban	din rural	
2018							
Total	4735	1460	3275	5769	2191	3578	-1034
<i>Inclusiv migrația externă</i>	4810			6003			-1193
2019							
Total	4644	1358	3286	6010	2369	3641	-1366
<i>Inclusiv migrația externă</i>	4742			6310			-1568
2020							
Total	4509	1141	3368	5696	2194	3502	-1187
<i>Inclusiv migrația externă</i>	4561			5911			-1350
2021							
Total	4066	1153	2913	5368	2116	3252	-1302
<i>Inclusiv migrația externă</i>	4167			5646			-1479
2022							
Total	5249	1384	3865	6035	2430	3605	-786
<i>Inclusiv migrația externă</i>	5374			6436			-1062
2023							
Total	5064	1268	3796	5454	2252	3202	-390
<i>Inclusiv migrația externă</i>	5183			5811			-628

2.23. POPULAȚIA DUPĂ DOMICILIU PE SEXE ȘI LOCALITĂȚI, LA 1 IANUARIE 2023

- persoane -

Mediu Localitate	Ambele sexe	Masculin	Feminin
Total județ	296619	145445	151174
Mediu urban	117792	56396	61396
Municipiul Călărași	72062	34453	37609
Municipiul Oltenița	25669	12183	13486
Oraș Budești	7405	3645	3760
Oraș Fundulea	6359	3089	3270
Oraș Lehliu Gară	6297	3026	3271
Mediu rural	178827	89049	89778
Alexandru Odobescu	2616	1288	1328
Belciugatele	1977	1002	975
Borcea	7654	3841	3813
Căscioarele	1534	750	784
Chirnogi	6847	3376	3471
Chiselet	3077	1555	1522
Ciocănești	3759	1847	1912
Crivăț	1777	851	926
Curcani	5275	2636	2639
Cuza Vodă	3981	2016	1965
Dichiseni	1723	887	836
Dor Mărunt	6559	3267	3292
Dorobanțu	2568	1311	1257
Dragalina	8313	4191	4122
Dragoș Vodă	2799	1381	1418
Frâsinet	1548	783	765
Frumușani	5026	2478	2548
Fundeni	4487	2194	2293
Gălbinași	3550	1742	1808
Grădiștea	4640	2304	2336
Gurbănești	985	486	499
Ileana	2921	1493	1428
Independența	3381	1685	1696
Jegălia	3926	1975	1951
Lehliu	2451	1197	1254
Luica	1975	975	1000
Lupșanu	2832	1341	1491
Mănăstirea	5036	2486	2550
Mitreani	3815	1846	1969
Modelu	10609	5285	5324
Nana	2219	1107	1112
Nicolae Bălcescu	1545	770	775
Perișoru	5024	2524	2500
Plătărești	3224	1590	1634
Radovanu	3511	1689	1822
Roseți	6477	3277	3200
Sărulești	2912	1485	1427
Sohatu	2285	1149	1136
Șoldanu	3252	1574	1678
Spanțov	4635	2347	2288
Ștefan cel Mare	3253	1660	1593
Ștefan Vodă	2236	1143	1093
Tămădău Mare	2383	1212	1171
Ulmeni	4618	2251	2367
Ulmu	1158	573	585
Unirea	2664	1341	1323
Vâlcelele	1596	769	827
Valea Argovei	2217	1116	1101
Vasilați	4098	2088	2010
Vlad Țepeș	1879	915	964

2.24. POPULAȚIA DUPA DOMICILIU, PE SEXE ȘI LOCALITĂȚI, LA 1 IULIE 2023

Mediu Localitate	Numărul locuitorilor (persoane)			În procente față de total	
	Ambele sexe	Masculin	Feminin	Masculin (%)	Feminin (%)
Total județ	295547	144958	150589	49,0	51,0
Mediu urban	117015	56050	60965	47,9	52,1
Municipiul Călărași	71527	34198	37329	47,8	52,2
Municipiul Oltenița	25414	12068	13346	47,5	52,5
Oraș Budești	7453	3670	3783	49,2	50,8
Oraș Fundulea	6350	3096	3254	48,8	51,2
Oraș Lehliu Gară	6271	3018	3253	48,1	51,9
Mediu rural	178532	88908	89624	49,8	50,2
Alexandru Odobescu	2613	1286	1327	49,2	50,8
Belciugatele	1995	1017	978	51,0	49,0
Borcea	7627	3819	3808	50,1	49,9
Căscioarele	1526	742	784	48,6	51,4
Chirnoși	6808	3353	3455	49,3	50,7
Chiselet	3065	1551	1514	50,6	49,4
Ciocănești	3742	1843	1899	49,3	50,7
Crivăț	1774	842	932	47,5	52,5
Curcani	5227	2612	2615	50,0	50,0
Cuza Vodă	4017	2029	1988	50,5	49,5
Dichiseni	1726	897	829	52,0	48,0
Dor Mărunt	6568	3267	3301	49,7	50,3
Dorobanțu	2549	1303	1246	51,1	48,9
Dragalina	8272	4183	4089	50,6	49,4
Dragoș Vodă	2806	1380	1426	49,2	50,8
Frăsinet	1546	785	761	50,8	49,2
Frumușani	5095	2519	2576	49,4	50,6
Fundeni	4475	2184	2291	48,8	51,2
Gălbinași	3569	1747	1822	48,9	51,1
Grădiștea	4637	2308	2329	49,8	50,2
Gurbănești	969	478	491	49,3	50,7
Ileana	2913	1493	1420	51,3	48,7
Independența	3376	1695	1681	50,2	49,8
Jegălia	3915	1967	1948	50,2	49,8
Lehliu	2423	1185	1238	48,9	51,1
Luica	1972	973	999	49,3	50,7
Lupșanu	2812	1339	1473	47,6	52,4
Mânăstirea	5017	2468	2549	49,2	50,8
Mitreni	3809	1844	1965	48,4	51,6
Modelu	10611	5288	5323	49,8	50,2
Nana	2214	1103	1111	49,8	50,2
Nicolae Bălcescu	1557	773	784	49,6	50,4
Perișoru	5022	2517	2505	50,1	49,9
Plătărești	3211	1586	1625	49,4	50,6
Radovanu	3475	1674	1801	48,2	51,8
Roseți	6483	3274	3209	50,5	49,5
Sărulești	2916	1489	1427	51,1	48,9
Sohatu	2254	1127	1127	50,0	50,0
Șoldanu	3252	1570	1682	48,3	51,7
Șpanțov	4619	2345	2274	50,8	49,2
Ștefan cel Mare	3256	1659	1597	51,0	49,0
Ștefan Vodă	2225	1137	1088	51,1	48,9
Tămădău Mare	2394	1223	1171	51,1	48,9
Ulmeni	4584	2229	2355	48,6	51,4
Ulmu	1149	562	587	48,9	51,1
Unirea	2646	1332	1314	50,3	49,7
Vâlcelele	1610	774	836	48,1	51,9
Valea Argovei	2219	1121	1098	50,5	49,5
Vasilați	4120	2102	2018	51,0	49,0
Vlad Țepeș	1872	914	958	48,8	51,2

2.25. POPULAȚIA DUPĂ DOMICILIU PE GRUPE DE VÂRSTĂ ȘI LOCALITĂȚI, LA 1 IULIE 2023

-persoane-

Mediu/ Localitate	Total	0-14 ani	15-64 ani	65 ani și peste
Total județ	295547	44410	198082	53055
Mediu urban	117015	16578	79676	20761
Municipiul Călărași	71527	10095	49136	12296
Municipiul Oltenița	25414	3075	17104	5235
Oraș Budești	7453	1457	4955	1041
Oraș Fundulea	6350	1012	4324	1014
Oraș Lehliu Gară	6271	939	4157	1175
Mediu rural	178532	27832	118406	32294
Alexandru Odobescu	2613	398	1666	549
Belciugatele	1995	316	1338	341
Borcea	7627	1014	5209	1404
Căscioarele	1526	157	946	423
Chirnogi	6808	762	4562	1484
Chiselet	3065	524	1998	543
Ciocănești	3742	456	2457	829
Crivăț	1774	180	1144	450
Curcani	5227	993	3497	737
Cuza Vodă	4017	526	2671	820
Dichiseni	1726	255	1183	288
Dor Mărunt	6568	1186	4311	1071
Dorobanțu	2549	341	1618	590
Dragalina	8272	1372	5649	1251
Dragoș Vodă	2806	497	1855	454
Frâsinet	1546	258	960	328
Frumușani	5095	1060	3292	743
Fundeni	4475	769	2932	774
Gălbinași	3569	771	2372	426
Grădiștea	4637	602	3031	1004
Gurbănești	969	136	622	211
Ileana	2913	464	1918	531
Independența	3376	433	2258	685
Jegălia	3915	454	2643	818
Lehliu	2423	414	1513	496
Luica	1972	303	1267	402
Lupșanu	2812	391	1800	621
Mănăstirea	5017	709	3322	986
Mitreni	3809	503	2448	858
Modelu	10611	1923	7292	1396
Nana	2214	400	1377	437
Nicolae Bălcescu	1557	233	1047	277
Perișoru	5022	708	3558	756
Plătărești	3211	520	2103	588
Radovanu	3475	342	2198	935
Roseți	6483	1175	4476	832
Sărulești	2916	610	1915	391
Sohatu	2254	336	1410	508
Șoldanu	3252	621	2125	506
Spanțov	4619	855	3107	657
Ștefan cel Mare	3256	453	2277	526
Ștefan Vodă	2225	312	1514	399
Tămădău Mare	2394	402	1614	378
Ulmeni	4584	638	3099	847
Ulmu	1149	222	639	288
Unirea	2646	309	1822	515
Vâlcelele	1610	188	1002	420
Valea Argovei	2219	351	1420	448
Vasilați	4120	734	2780	606
Vlad Țepeș	1872	256	1149	467

2.26. MIȘCAREA NATURALĂ A POPULAȚIEI PE LOCALITĂȚI, ÎN ANUL 2023 (date absolute)

Mediu Localitate	Date absolute – număr					
	Născuți -vii	Decese	Spor natural	Căsătorii	Divorțuri	Decese la o vârstă sub 1 an la 1000 născuți vii
Total județ	2283	4273	-1990	1433	411	10
Mediu urban	767	1343	-576	452	149	2
Municipiul Călărași	464	765	-301	276	69	2
Municipiul Oltenița	110	319	-209	85	56	-
Oraș Budești	86	77	+9	36	12	-
Oraș Fundulea	55	95	-40	27	3	-
Oraș Lehliu Gară	52	87	-35	28	9	-
Mediu rural	1516	2930	-1414	981	262	8
Alexandru Odobescu	19	47	-28	12	3	-
Belciugatele	11	28	-17	29	-	-
Borcea	66	131	-65	40	8	-
Căscioarele	11	34	-23	8	6	-
Chirnogi	33	107	-74	34	25	-
Chiselet	24	50	-26	17	5	-
Ciocănești	22	80	-58	16	9	-
Crivăț	13	35	-22	13	4	-
Curcani	63	91	-28	18	12	2
Cuza Vodă	20	53	-33	14	3	-
Dichiseni	12	23	-11	7	4	-
Dor Mărunt	70	94	-24	47	5	1
Dorobanțu	25	57	-32	15	3	-
Dragalina	73	105	-32	59	6	-
Dragoș Vodă	29	39	-10	21	5	-
Frăsinet	12	28	-16	10	-	-
Frumușani	66	83	-17	45	9	-
Fundeni	32	58	-26	25	12	-
Gălbinași	46	29	+17	26	2	-
Grădiștea	32	90	-58	22	4	-
Gurbănești	13	23	-10	1	1	-
Ileana	28	62	-34	15	-	-
Independența	18	54	-36	13	2	-
Jegălia	30	73	-43	23	4	-
Lehliu	13	46	-33	13	-	-
Luica	19	41	-22	5	2	-
Lupșanu	19	66	-47	11	4	-
Mânăstirea	40	82	-42	20	10	-
Mitreni	23	60	-37	10	6	-
Modelu	103	106	-3	56	15	2
Nana	20	33	-13	8	4	-
Nicolae Bălcescu	14	24	-10	11	2	-
Perișoru	53	74	-21	37	8	-
Plătărești	24	65	-41	15	4	-
Radovanu	18	69	-51	19	9	-
Roseți	70	70	-	45	6	-
Sărulești	27	42	-15	15	1	-
Sohatu	18	59	-41	12	5	-
Șoldanu	30	47	-17	17	9	-
Spanțov	54	51	+3	38	11	2
Ștefan cel Mare	35	36	-1	21	7	-
Ștefan Vodă	13	47	-34	9	2	-
Tămădău Mare	22	34	-12	12	3	-
Ulmeni	27	78	-51	17	5	1
Ulmu	20	46	-26	4	-	-
Unirea	14	47	-33	11	1	-
Vâlcelele	4	30	-26	6	1	-
Valea Argovei	13	51	-38	13	4	-
Vasilați	45	111	-66	20	10	-
Vlad Țepeș	10	41	-31	6	1	-